



# รายงานการติดตามและประเมินผลแผนพัฒนาท้องถิ่น ประจำปีงบประมาณ พ.ศ. ๒๕๖๔



องค์การบริหารส่วนตำบลลิพุง  
อำเภอปะเหลียน จังหวัดตรัง

[www.lipung.go.th](http://www.lipung.go.th)

โทร. ๐๗๕-๒๐๔๔๓๕



ประกาศองค์การบริหารส่วนตำบลลิพัง  
เรื่อง การประกาศผลการติดตามและประเมินผลแผนพัฒนาท้องถิ่น  
ประจำปีงบประมาณ พ.ศ. ๒๕๖๔

ด้วยระเบียบกระทรวงมหาดไทย ว่าด้วยการจัดทำแผนพัฒนาขององค์กรปกครองส่วนท้องถิ่น พ.ศ. ๒๕๔๘ หมวด ๖ ข้อ ๒๙ คณะกรรมการติดตามและประเมินผลแผนพัฒนาท้องถิ่น มีอำนาจหน้าที่ตาม (๑) กำหนดแนวทาง วิธีการในการติดตามและประเมินผลแผนพัฒนา (๒) ดำเนินการติดตามและประเมินผลแผนพัฒนา, ระเบียบกระทรวงมหาดไทย ว่าด้วยการจัดทำแผนพัฒนาขององค์กรปกครองส่วนท้องถิ่น (ฉบับที่ ๓) พ.ศ. ๒๕๖๑ ข้อ ๑๒ “(๓) รายงานผลและเสนอความเห็นซึ่งได้จากการติดตามและประเมินผลแผนพัฒนาต่อผู้บริหารท้องถิ่น เพื่อให้ผู้บริหารท้องถิ่นเสนอต่อสภาท้องถิ่น และคณะกรรมการพัฒนาท้องถิ่น พร้อมทั้งประกาศผลการติดตามและประเมินผลแผนพัฒนาให้ประชาชนในท้องถิ่นทราบในที่เปิดเผยภายในสิบห้าวันนับแต่วันรายงานผลและเสนอความเห็นดังกล่าว และต้องปิดประกาศไว้เป็นระยะเวลาไม่น้อยกว่าสามสิบวัน โดยอย่างน้อยปีละหนึ่งครั้งภายในเดือนธันวาคมของทุกปี”

บัดนี้ องค์การบริหารส่วนตำบลลิพัง ได้ดำเนินการจัดทำรายงานการติดตามและประเมินผลแผนพัฒนาท้องถิ่น ประจำปีงบประมาณ พ.ศ. ๒๕๖๔ ขององค์การบริหารส่วนตำบลลิพัง และเสนอความเห็นซึ่งได้จากการติดตามและประเมินผลแผนพัฒนาเป็นไปตามลำดับขั้นตอนเรียบร้อยแล้ว จึงอาศัยอำนาจตามระเบียบกระทรวงมหาดไทย ว่าด้วยการจัดทำแผนพัฒนาขององค์กรปกครองส่วนท้องถิ่น (ฉบับที่ ๓) พ.ศ. ๒๕๖๑ ข้อ ๑๓ “(๕) ผู้บริหารเสนอผลการติดตามและประเมินผลต่อสภาท้องถิ่นและคณะกรรมการพัฒนาท้องถิ่น พร้อมทั้งประกาศผลการติดตามและประเมินผลแผนพัฒนาท้องถิ่น ให้ประชาชนในท้องถิ่นทราบในที่เปิดเผยภายในสิบห้าวันนับแต่วันที่ผู้บริหารท้องถิ่นเสนอผลการติดตามและประเมินผลดังกล่าว และต้องปิดประกาศไว้เป็นระยะเวลาไม่น้อยกว่าสามสิบวันโดยอย่างน้อยปีละหนึ่งครั้งภายในเดือนธันวาคมของทุกปี” ประกาศให้ประชาชนในเขตองค์การบริหารส่วนตำบลเขาหัวควายทราบโดยทั่วกัน

ประกาศ ณ วันที่ ๒๙ เดือนธันวาคม พ.ศ. ๒๕๖๔

(นายสุธีรพันธ์ วารินสะอาด)

รองปลัดองค์การบริหารส่วนตำบล รักษาการแทน  
ปลัดองค์การบริหารส่วนตำบลลิพัง ปฏิบัติหน้าที่  
นายกองค์การบริหารส่วนตำบลลิพัง

## คำนำ

ด้วยระเบียบกระทรวงมหาดไทย ว่าด้วยการจัดทำแผนพัฒนาขององค์กรปกครองส่วนท้องถิ่น พ.ศ. ๒๕๔๘ หมวด ๖ การติดตามและประเมินผลแผนพัฒนา ข้อ ๒๙ คณะกรรมการติดตามและประเมินผลแผนพัฒนาท้องถิ่น มีอำนาจหน้าที่ ดังนี้ (๑) กำหนดแนวทาง วิธีการในการติดตามและประเมินผลแผนพัฒนา (๒) ดำเนินการติดตามและประเมินผลแผนพัฒนา และระเบียบกระทรวงมหาดไทย ว่าด้วยการจัดทำแผนพัฒนาขององค์กรปกครองส่วนท้องถิ่น (ฉบับที่ ๓) พ.ศ. ๒๕๖๑ ข้อ ๑๒ “(๓) รายงานผลและเสนอความเห็นซึ่งได้จากการติดตามและประเมินผลแผนพัฒนาต่อผู้บริหารท้องถิ่น เพื่อให้ผู้บริหารท้องถิ่นเสนอต่อสภาท้องถิ่น และคณะกรรมการพัฒนาท้องถิ่น พร้อมทั้งประกาศการติดตามและประเมินผลแผนพัฒนาให้ประชาชนในท้องถิ่นทราบในที่เปิดเผยภายในสิบห้าวันนับแต่วันรายงานผลและเสนอความเห็นดังกล่าว และต้องปิดประกาศไว้เป็นระยะเวลาไม่น้อยกว่าสามสิบวันโดยอย่างน้อยปีละหนึ่งครั้งภายในเดือนธันวาคมของทุกปี”

ดังนั้น เพื่อให้เป็นไประเบียบกระทรวงมหาดไทยดังกล่าว คณะกรรมการติดตามและประเมินผลแผนพัฒนาองค์การบริหารส่วนตำบลลิพัง จึงได้ดำเนินการติดตามและประเมินผลแผนพัฒนา ประจำปีงบประมาณ พ.ศ. ๒๕๖๔ ขององค์การบริหารส่วนตำบลลิพัง และจัดทำรายงานการติดตามและประเมินผลแผนพัฒนา ประจำปีงบประมาณ พ.ศ. ๒๕๖๔ ซึ่งทางคณะกรรมการฯ หวังว่ารายงานการติดตามและประเมินผลแผนพัฒนา ประจำปีงบประมาณ พ.ศ. ๒๕๖๔ จะสามารถเป็นประโยชน์อย่างยิ่งในการพัฒนาองค์การบริหารส่วนตำบลลิพัง สามารถแก้ไขปัญหาให้กับประชาชนได้ และประชาชนเกิดความพึงพอใจสูงสุด

คณะกรรมการติดตามและประเมินผลแผนพัฒนา  
องค์การบริหารส่วนตำบลลิพัง  
ธันวาคม ๒๕๖๔

# สารบัญ

หน้า

## ส่วนที่ ๑ บทนำ

- |   |   |
|---|---|
| ๑. ความสำคัญของการติดตามและประเมินผล    | ๑ |
| ๒. วัตถุประสงค์ของการติดตามและประเมินผล | ๑ |
| ๓. ขั้นตอนการติดตามและประเมินผล         | ๒ |
| ๔. เครื่องมือการติดตามและประเมินผล      | ๓ |
| ๕. ประโยชน์ของการติดตามและประเมินผล     | ๓ |

## ส่วนที่ ๒ การติดตามและประเมินผล

- |  |    |
|--|----|
| ๑. สรุปผลการติดตาม ปีงบประมาณ พ.ศ. ๒๕๖๔                            | ๔  |
| ภาพรวมโครงการพัฒนาท้องถิ่นตามแผนพัฒนาท้องถิ่น                      | ๔  |
| ผลการดำเนินงานตามงบประมาณที่ได้รับและการเบิกจ่ายงบประมาณ พ.ศ. ๒๕๖๓ | ๘  |
| ๒. แนวทางการติดตามและประเมินผล ปีงบประมาณ พ.ศ. ๒๕๖๔                | ๑๓ |
| ๒.๑ การติดตามและประเมินผลยุทธศาสตร์                                | ๑๔ |
| ๒.๒ การติดตามและประเมินผลโครงการ                                   | ๑๕ |
| ๒.๓ กรอบและแนวทางในการติดตามและประเมินผล                           | ๒๔ |
| ๒.๔ กำหนดเครื่องมือที่ใช้ในการติดตามและประเมินผล                   | ๒๔ |
| ๒.๕ แบบสำหรับการติดตามและประเมินผล                                 | ๒๕ |

## ส่วนที่ ๓ ผลการพิจารณาการติดตามและประเมินผล

- |   |    |
|---|----|
| ๑. ผลการพิจารณาการติดตามและประเมินยุทธศาสตร์เพื่อความสอดคล้อง<br>แผนพัฒนาท้องถิ่น | ๓๔ |
| ๑.๑ สรุปคะแนนประเมินผลยุทธศาสตร์  | ๓๔ |
| ๑.๒ ข้อมูลสภาพทั่วไปและข้อมูลพื้นฐาน  | ๓๗ |
| ๑.๓ การวิเคราะห์สถานการณ์และศักยภาพ   | ๔๕ |
| ๒. ผลการพิจารณาการติดตามและประเมินผลโครงการเพื่อความสอดคล้อง<br>แผนพัฒนาท้องถิ่น  | ๕๕ |
| ๒.๑ สรุปคะแนนประเมินผลโครงการ   | ๕๕ |
| ๒.๒ การสรุปสถานการณ์การพัฒนา  | ๕๗ |
| ๒.๓ การประเมินผลการนำแผนพัฒนาท้องถิ่นไปปฏิบัติในเชิงปริมาณ                        | ๕๘ |
| ๒.๔ การประเมินผลการนำแผนพัฒนาท้องถิ่นไปปฏิบัติในเชิงคุณภาพ                        | ๕๘ |
| ๒.๕ แผนงานและยุทธศาสตร์การพัฒนา   | ๕๘ |
| ๓. การวิเคราะห์เชิงปริมาณ   | ๕๙ |
| ๔. การวิเคราะห์เชิงคุณภาพ   | ๕๙ |
| ๕. สรุปผลการวิเคราะห์   | ๕๙ |

## ส่วนที่ ๔ สรุปผล ข้อเสนอแนะและข้อเสนอแนะ

- |  |    |
|--|----|
| ๑. สรุปผลการพัฒนาท้องถิ่นในภาพรวม              | ๖๐ |
| ๒. ข้อเสนอแนะในการจัดทำแผนพัฒนาท้องถิ่นในอนาคต | ๖๒ |

## ภาคผนวก

ผลการดำเนินงานตามงบประมาณที่ได้รับและการเบิกจ่ายงบประมาณ  
ประจำปีงบประมาณ พ.ศ. ๒๕๖๔

## ส่วนที่ ๑ บทนำ

### ๑. ความสำคัญของการติดตามและประเมินผล

การติดตามและประเมินผลแผนพัฒนา เป็นเครื่องมือที่จำเป็นในการปรับปรุงประสิทธิภาพของโครงการที่ดำเนินการอยู่ โดยที่การติดตาม หมายถึง กิจกรรมภายในโครงการซึ่งถูกออกแบบมาเพื่อให้ข้อมูลป้อนกลับเกี่ยวกับการดำเนินโครงการ/กิจกรรม ปัญหาที่กำลังเผชิญอยู่และประสิทธิภาพของวิธีการดำเนินงานให้ลุล่วง ค่าใช้จ่ายโครงการ/กิจกรรมสูงเกินกว่าที่กำหนดไว้ กลุ่มเป้าหมายหลักของโครงการ/กิจกรรมที่ไม่ได้รับประโยชน์หรือได้รับน้อยกว่าที่ควรจะเป็น เกิดปัญหาในการควบคุมคุณภาพของการดำเนินงานเสียเวลาในการตรวจสอบความขัดแย้งในการปฏิบัติงานภายในหน่วยงานหรือระหว่างหน่วยงาน กลุ่มเป้าหมายที่ได้รับประโยชน์จากโครงการ/กิจกรรม การติดตาม (Monitoring) คือ การตรวจติดตามงาน หรือการปฏิบัติงานเพื่อลดปัญหาที่เกิดขึ้นในระหว่างการทำงาน การติดตามงานเป็นเครื่องมือที่ใช้สำหรับการควบคุมการดำเนินงาน เพื่อประโยชน์ในการปรับปรุงหรือเปลี่ยนแปลงการปฏิบัติงานให้เป็นไปด้วยดีในทันทีที่เกิดปัญหาอุปสรรค ซึ่งการติดตามแผนพัฒนาขององค์กรปกครองส่วนท้องถิ่น จะเป็นการตรวจสอบข้อมูลย้อนกลับเกี่ยวกับการดำเนินงาน ปัญหาที่กำลังเผชิญอยู่และประสิทธิภาพของวิธีการดำเนินงาน หากไม่มีการติดตามแล้วย่อมส่งผลให้เกิดความล่าช้าในการดำเนินงานให้ลุล่วง ค่าใช้จ่ายสูงเกินกว่าที่กำหนดไว้ กลุ่มเป้าหมายหลักไม่ได้รับประโยชน์หรือได้รับน้อยกว่าที่ควรจะเป็นการประเมินผล (Evaluation) คือ การตรวจสอบผลการดำเนินงานในระหว่างที่กำลังดำเนินการหรือภายหลังที่การดำเนินการเสร็จสิ้นไปแล้ว ซึ่งการประเมินผลเป็นสิ่งจำเป็นเช่นเดียวกับการติดตามการประเมินผลแผนงาน จะเป็นการบ่งชี้ว่าแผนงานที่กำหนดไว้ได้มีการปฏิบัติหรือไม่ อย่างไร อันเป็นตัวชี้วัดว่าแผนงานที่ได้ดำเนินการไปแล้วนั้นให้ผลเป็นอย่างไร นำไปสู่ความสำเร็จตามแผนงานที่กำหนดไว้หรือไม่ ซึ่งผลที่ได้จากการติดตามและประเมินผล ถือว่าเป็นข้อมูลย้อนกลับที่สามารถนำไปใช้ในการปรับปรุงและตัดสินใจในการจัดทำแผนพัฒนาท้องถิ่นต่อไป

### ๒. วัตถุประสงค์ของการติดตามและประเมินผล

๑. เพื่อให้การดำเนินการตามแผนพัฒนาเป็นไปอย่างมีประสิทธิภาพ และประสิทธิผล สามารถตอบสนองความต้องการ และปัญหาของประชาชนได้
๒. เพื่อให้การติดตามและประเมินผลบรรลุวัตถุประสงค์และเป้าหมายที่วางไว้
๓. เพื่อนำไปทบทวนการวางแผนพัฒนา และปรับปรุงแนวทางในการพัฒนาให้มีประสิทธิภาพมากยิ่งขึ้น
๔. เพื่อรู้ถึงความต้องการที่แท้จริงของประชาชนในพื้นที่และแก้ไขได้ตรงกับปัญหาที่เกิดขึ้น
๕. เพื่อใช้เป็นข้อมูลสำหรับหน่วยงานจัดทำแผนพัฒนา และผู้บริหารในการวางแผนพัฒนาต่อไป

๓. ขั้นตอนการติดตามและประเมินผล

ลำดับ	ผู้รับผิดชอบ	แนวทางการดำเนินงาน
๑	คณะกรรมการติดตามและประเมินผลแผนพัฒนาท้องถิ่น	รายงานผลและเสนอความเห็นซึ่งได้จากการติดตามและประเมินผลแผนพัฒนาท้องถิ่นต่อผู้บริหารท้องถิ่น
๒	ผู้บริหารท้องถิ่น	๑) สรุปผลและเสนอความเห็นจากการติดตามและประเมินผลแผนพัฒนาท้องถิ่นต่อสภาท้องถิ่น ๒) เสนอผลการติดตามและประเมินผลแผนพัฒนาท้องถิ่นต่อสภาท้องถิ่น
๓	สภาท้องถิ่น	๑) จัดให้มีการประชุมสภาท้องถิ่นสมัยสามัญหรือวิสามัญแล้วแต่กรณีเพื่อรับทราบผลจากการติดตามและประเมินผลแผนพัฒนาท้องถิ่นจากผู้บริหารท้องถิ่น ๒) สมาชิกสภาท้องถิ่นหรือที่ประชุมแห่งสภาท้องถิ่นสามารถอภิปรายและเสนอความเห็นในที่ประชุมสภาท้องถิ่น ๓) ประธานสภาท้องถิ่นเสนอผลการติดตามและประเมินผลแผนพัฒนาท้องถิ่นที่สภาท้องถิ่นได้รับทราบและได้เสนอความเห็นหรือการตั้งข้อสังเกตข้อเสนอแนะการพัฒนาท้องถิ่นให้ผู้บริหารท้องถิ่น
๔	ผู้บริหารท้องถิ่น	ส่งผลการติดตามและประเมินผลแผนพัฒนาท้องถิ่นที่สภาท้องถิ่นได้รับทราบและได้เสนอความเห็นหรือการตั้งข้อสังเกตข้อเสนอแนะการพัฒนาท้องถิ่นในสภาท้องถิ่นแล้วส่งให้คณะกรรมการพัฒนาท้องถิ่น
๕	คณะกรรมการพัฒนาท้องถิ่น	๑) ผู้บริหารท้องถิ่นจัดให้มีการประชุมคณะกรรมการพัฒนาท้องถิ่นเพื่อได้รับทราบผลการติดตามและประเมินผลแผนพัฒนาท้องถิ่นจากสภาท้องถิ่น ๒) เสนอความเห็นหรือการตั้งข้อสังเกตข้อเสนอแนะการพัฒนาท้องถิ่นเพื่อให้ผู้บริหารท้องถิ่นประกาศผลการติดตามและประเมินผลแผนพัฒนาท้องถิ่นให้ประชาชนในท้องถิ่นทราบ
๖	ผู้บริหารท้องถิ่น	๑) ประกาศผลการติดตามและประเมินผลแผนพัฒนาท้องถิ่นให้ประชาชนในท้องถิ่นทราบในที่เปิดเผยภายในสิบห้าวันนับแต่วันรายงานผลและเสนอความเห็นดังกล่าว ๒) ต้องปิดประกาศไว้เป็นระยะเวลาไม่น้อยกว่าสามสิบวัน ๓) อย่างน้อยปีละหนึ่งครั้งภายในเดือนธันวาคมของทุกปี

#### ๔. เครื่องมือการติดตามและประเมินผล

แบบที่ ๑ แบบช่วยกำกับการจัดทำแผนยุทธศาสตร์ขององค์กรปกครองส่วนท้องถิ่น  
 แบบที่ ๒ แบบติดตามผลการดำเนินงานขององค์กรปกครองส่วนท้องถิ่น  
 แบบที่ ๓/๑ แบบประเมินผลการดำเนินงานตามแผนยุทธศาสตร์  
 แบบที่ ๓/๒ แบบประเมินความพึงพอใจต่อผลการดำเนินงาน อปท. ในภาพรวม  
 แบบที่ ๓/๓ แบบประเมินความพึงพอใจต่อผลการดำเนินงาน อปท. ในแต่ละยุทธศาสตร์  
 แบบประเมินคุณภาพของแผนพัฒนาท้องถิ่น  
 แบบประเมินความพึงพอใจของผู้เข้าร่วมโครงการ รวมถึง  
 ข้อมูลในระบบ e-plan ([www.dla.go.th](http://www.dla.go.th))

#### ๕. ประโยชน์ของการติดตามและประเมินผล

ประโยชน์ของการติดตามและประเมินผล ผู้บริหารองค์การบริหารส่วนตำบลพิงใช้การติดตามและประเมินผล เป็นประโยชน์ต่อการบริหารงานได้หลายแนวทาง ดังนี้

๑. จัดสรรทรัพยากร สามารถพิจารณาจากการติดตามและประเมินผลว่าโครงการ/กิจกรรมใดได้ทรัพยากรเพียงพอที่จะปฏิบัติงานอย่างมีประสิทธิภาพ และเพียงพอต่อความต้องการของประชาชนหรือไม่
๒. ติดตามประเมินผลการปฏิบัติงานของหน่วยงาน การประเมินผลจะแสดงให้เห็นถึงการปฏิบัติงานของส่วนต่าง ๆ ว่าเป็นไปตามเป้าหมายตัวชี้วัดที่ผู้บริหารกำหนดไว้หรือไม่
๓. เป็นหลักเกณฑ์พิจารณาความดีความชอบ และประเมินผลการทำงานของเจ้าหน้าที่ ซึ่งเป็นผลต่อเนื่องจากการติดตามผลการปฏิบัติงาน ถ้าผู้บริหารหน่วยงานสามารถบริหารงานให้ได้ตามเป้าหมายและตัวชี้วัดที่กำหนด ก็สมควรได้รับการพิจารณาความดีความชอบพิเศษ

## ส่วนที่ ๒ การติดตามและประเมินผล

### ๑. สรุปผลการติดตามและประเมินผล ปีงบประมาณ พ.ศ. ๒๕๖๔

#### ๑.๑ ยุทธศาสตร์การพัฒนาท้องถิ่น

ยุทธศาสตร์ ที่ ๑ การพัฒนาด้านโครงสร้างพื้นฐาน

ยุทธศาสตร์ ที่ ๒ การพัฒนาด้านเศรษฐกิจและการท่องเที่ยว

ยุทธศาสตร์ ที่ ๓ การพัฒนาด้านการศึกษา ศาสนา ศิลปวัฒนธรรม

ยุทธศาสตร์ ที่ ๔ การพัฒนาด้านสิ่งแวดล้อมและการจัดการทรัพยากรธรรมชาติ

ยุทธศาสตร์ ที่ ๕ การพัฒนาด้านการส่งเสริมคุณภาพชีวิตและสังคม

ยุทธศาสตร์ ที่ ๖ การพัฒนาด้านการเมืองการบริหาร

#### ๑.๒ โครงการพัฒนาท้องถิ่น

➤ ภาพรวมโครงการพัฒนาท้องถิ่นตามแผนพัฒนาท้องถิ่น (พ.ศ. ๒๕๖๑-๒๕๖๕)/  
แผนพัฒนาท้องถิ่น (พ.ศ. ๒๕๖๑-๒๕๖๕) เพิ่มเติม ครั้งที่ ๑,๒,๓,๔,๕

ยุทธศาสตร์	ปีที่ ๑	ปีที่ ๒	ปีที่ ๓	ปีที่ ๔	ปีที่ ๕	รวม
	พ.ศ. ๒๕๖๑	พ.ศ. ๒๕๖๒	พ.ศ. ๒๕๖๓	พ.ศ. ๒๕๖๔	พ.ศ. ๒๕๖๕	
	จำนวน โครงการ	จำนวน โครงการ	จำนวน โครงการ	จำนวน โครงการ	จำนวน โครงการ	จำนวน โครงการ
๑. การพัฒนาด้านโครงสร้างพื้นฐาน	๙๑	๑๒๔	๑๑๘	๑๒๕	๙๐	๕๔๘
๒. การพัฒนาด้านเศรษฐกิจและการท่องเที่ยว	๕๓	๘๐	๔๓	๒๕	๒๖	๒๒๗
๓. การพัฒนาด้านการศึกษา ศาสนา ศิลปวัฒนธรรม	๗๐	๙๐	๗๘	๗๒	๕๙	๓๖๙
๔. การพัฒนาด้านสิ่งแวดล้อมและ การจัดการทรัพยากรธรรมชาติ	๑๓	๓๑	๑๙	๑๔	๑๔	๙๑
๕. การพัฒนาด้านการส่งเสริมคุณภาพชีวิต และสังคม	๒๙	๖๕	๕๘	๔๑	๔๐	๒๓๓
๖. การพัฒนาด้านการเมือง การบริหาร	๔๔	๓๕	๓๕	๓๕	๓๒	๑๘๑
รวม	๓๐๐	๔๒๕	๓๕๑	๓๑๒	๒๖๑	๑,๖๕๙

จากรายละเอียดดังนี้

➤โครงการพัฒนาท้องถิ่นตามแผนพัฒนาท้องถิ่น (พ.ศ. ๒๕๖๑-๒๕๖๕)

ยุทธศาสตร์	ปีที่ ๑	ปีที่ ๒	ปีที่ ๓	ปีที่ ๔	ปีที่ ๕	รวม
	พ.ศ. ๒๕๖๑	พ.ศ. ๒๕๖๒	พ.ศ. ๒๕๖๓	พ.ศ. ๒๕๖๔	พ.ศ. ๒๕๖๕	
	จำนวน โครงการ	จำนวน โครงการ	จำนวน โครงการ	จำนวน โครงการ	จำนวน โครงการ	จำนวน โครงการ
๑. การพัฒนาด้านโครงสร้างพื้นฐาน	๙๑	๑๒๔	๑๐๙	๖๙	๓๐	๔๒๓
๒. การพัฒนาด้านเศรษฐกิจและการท่องเที่ยว	๕๓	๘๐	๔๓	๒๕	๒๔	๒๒๕
๓. การพัฒนาด้านการศึกษา ศาสนา ศิลปวัฒนธรรม	๗๐	๙๐	๗๗	๖๔	๕๗	๓๕๘
๔. การพัฒนาด้านสิ่งแวดล้อมและ การจัดการทรัพยากรธรรมชาติ	๑๓	๓๑	๑๙	๑๔	๑๔	๙๑
๕. การพัฒนาด้านการส่งเสริมคุณภาพชีวิต และสังคม	๒๙	๖๕	๕๖	๓๖	๓๔	๒๒๐
๖. การพัฒนาด้านการเมือง การบริหาร	๔๔	๓๕	๓๓	๓๒	๒๙	๑๗๓
รวม	๓๐๐	๔๒๕	๓๓๗	๒๔๐	๑๘๘	๑,๔๙๐

➤แผนพัฒนาท้องถิ่น (พ.ศ. ๒๕๖๑-๒๕๖๕) เพิ่มเติม ครั้งที่ ๑

ยุทธศาสตร์	ปีที่ ๑	ปีที่ ๒	ปีที่ ๓	ปีที่ ๔	ปีที่ ๕	รวม
	พ.ศ. ๒๕๖๑	พ.ศ. ๒๕๖๒	พ.ศ. ๒๕๖๓	พ.ศ. ๒๕๖๔	พ.ศ. ๒๕๖๕	
	จำนวน โครงการ	จำนวน โครงการ	จำนวน โครงการ	จำนวน โครงการ	จำนวน โครงการ	จำนวน โครงการ
๑. การพัฒนาด้านโครงสร้างพื้นฐาน	-	-	๓	๓	๓	๙
๒. การพัฒนาด้านเศรษฐกิจและการท่องเที่ยว	-	-	-	-	-	-
๓. การพัฒนาด้านการศึกษา ศาสนา ศิลปวัฒนธรรม	-	-	-	-	-	-
๔. การพัฒนาด้านสิ่งแวดล้อมและ การจัดการทรัพยากรธรรมชาติ	-	-	-	-	-	-
๕. การพัฒนาด้านการส่งเสริมคุณภาพชีวิต และสังคม	-	-	-	-	-	-
๖. การพัฒนาด้านการเมือง การบริหาร	-	-	๑	๑	๑	๓
รวม	-	-	๔	๔	๔	๑๒

➤ แผนพัฒนาท้องถิ่น (พ.ศ. ๒๕๖๑-๒๕๖๕) เพิ่มเติม ครั้งที่ ๒

ยุทธศาสตร์	ปีที่ ๑	ปีที่ ๒	ปีที่ ๓	ปีที่ ๔	ปีที่ ๕	รวม
	พ.ศ. ๒๕๖๑	พ.ศ. ๒๕๖๒	พ.ศ. ๒๕๖๓	พ.ศ. ๒๕๖๔	พ.ศ. ๒๕๖๕	
	จำนวน โครงการ	จำนวน โครงการ	จำนวน โครงการ	จำนวน โครงการ	จำนวน โครงการ	จำนวน โครงการ
๑. การพัฒนาด้านโครงสร้างพื้นฐาน	-	-	-	-	-	-
๒. การพัฒนาด้านเศรษฐกิจและการท่องเที่ยว	-	-	-	-	-	-
๓. การพัฒนาด้านการศึกษา ศาสนา ศิลปวัฒนธรรม	-	-	-	-	-	-
๔. การพัฒนาด้านสิ่งแวดล้อมและ การจัดการทรัพยากรธรรมชาติ	-	-	-	-	-	-
๕. การพัฒนาด้านการส่งเสริมคุณภาพชีวิต และสังคม	-	-	๑	-	-	๑
๖. การพัฒนาด้านการเมือง การบริหาร	-	-	-	-	-	-
รวม	-	-	๑	-	-	๑

➤ แผนพัฒนาท้องถิ่น (พ.ศ. ๒๕๖๑-๒๕๖๕) เพิ่มเติม ครั้งที่ ๓

ยุทธศาสตร์	ปีที่ ๑	ปีที่ ๒	ปีที่ ๓	ปีที่ ๔	ปีที่ ๕	รวม
	พ.ศ. ๒๕๖๑	พ.ศ. ๒๕๖๒	พ.ศ. ๒๕๖๓	พ.ศ. ๒๕๖๔	พ.ศ. ๒๕๖๕	
	จำนวน โครงการ	จำนวน โครงการ	จำนวน โครงการ	จำนวน โครงการ	จำนวน โครงการ	จำนวน โครงการ
๑. การพัฒนาด้านโครงสร้างพื้นฐาน	-	-	๖	๓	-	๙
๒. การพัฒนาด้านเศรษฐกิจและการท่องเที่ยว	-	-	-	-	๑	๑
๓. การพัฒนาด้านการศึกษา ศาสนา ศิลปวัฒนธรรม	-	-	๑	๗	-	๘
๔. การพัฒนาด้านสิ่งแวดล้อมและ การจัดการทรัพยากรธรรมชาติ	-	-	-	-	-	-
๕. การพัฒนาด้านการส่งเสริมคุณภาพชีวิต และสังคม	-	-	๑	๑	๑	๓
๖. การพัฒนาด้านการเมือง การบริหาร	-	-	๑	๑	๑	๓
รวม	-	-	๙	๑๒	๓	๒๔

➤ แผนพัฒนาท้องถิ่น (พ.ศ. ๒๕๖๑-๒๕๖๕) เพิ่มเติม ครั้งที่ ๔

ยุทธศาสตร์	ปีที่ ๑	ปีที่ ๒	ปีที่ ๓	ปีที่ ๔	ปีที่ ๕	รวม
	พ.ศ. ๒๕๖๑	พ.ศ. ๒๕๖๒	พ.ศ. ๒๕๖๓	พ.ศ. ๒๕๖๔	พ.ศ. ๒๕๖๕	
	จำนวน โครงการ	จำนวน โครงการ	จำนวน โครงการ	จำนวน โครงการ	จำนวน โครงการ	จำนวน โครงการ
๑. การพัฒนาด้านโครงสร้างพื้นฐาน	-	-	-	๔๙	๔๙	๙๘
๒. การพัฒนาด้านเศรษฐกิจและการท่องเที่ยว	-	-	-	-	-	-
๓. การพัฒนาด้านการศึกษา ศาสนา ศิลปวัฒนธรรม	-	-	-	-	-	-
๔. การพัฒนาด้านสิ่งแวดล้อมและ การจัดการทรัพยากรธรรมชาติ	-	-	-	-	-	-
๕. การพัฒนาด้านการส่งเสริมคุณภาพชีวิต และสังคม	-	-	-	๔	๔	๘
๖. การพัฒนาด้านการเมือง การบริหาร	-	-	-	๑	๑	๒
รวม	-	-	-	๕๔	๕๔	๑๐๘

➤ แผนพัฒนาท้องถิ่น (พ.ศ. ๒๕๖๑-๒๕๖๕) เพิ่มเติม ครั้งที่ ๕

ยุทธศาสตร์	ปีที่ ๑	ปีที่ ๒	ปีที่ ๓	ปีที่ ๔	ปีที่ ๕	รวม
	พ.ศ. ๒๕๖๑	พ.ศ. ๒๕๖๒	พ.ศ. ๒๕๖๓	พ.ศ. ๒๕๖๔	พ.ศ. ๒๕๖๕	
	จำนวน โครงการ	จำนวน โครงการ	จำนวน โครงการ	จำนวน โครงการ	จำนวน โครงการ	จำนวน โครงการ
๑. การพัฒนาด้านโครงสร้างพื้นฐาน	-	-	-	-	๓	๓
๒. การพัฒนาด้านเศรษฐกิจและการท่องเที่ยว	-	-	-	-	-	-
๓. การพัฒนาด้านการศึกษา ศาสนา ศิลปวัฒนธรรม	-	-	-	-	๑	๑
๔. การพัฒนาด้านสิ่งแวดล้อมและ การจัดการทรัพยากรธรรมชาติ	-	-	-	-	-	-
๕. การพัฒนาด้านการส่งเสริมคุณภาพชีวิต และสังคม	-	-	-	-	-	-
๖. การพัฒนาด้านการเมือง การบริหาร	-	-	-	-	-	-
รวม	-	-	-	-	๔	๔

### ๑.๓ ผลการดำเนินงานตามงบประมาณที่ได้รับและการเบิกจ่ายงบประมาณ

ประจำปีงบประมาณ พ.ศ. ๒๕๖๓

ผลการดำเนินงานตามงบประมาณที่ได้รับ

ยุทธศาสตร์ที่ ๑ การพัฒนาด้านโครงสร้างพื้นฐาน

ดำเนินการแล้วเสร็จ

- โครงการก่อสร้างถนน คสล. ทางเข้าศูนย์พัฒนาเด็กเล็ก หมู่ที่ ๑
- โครงการก่อสร้างถนน คสล. สาย ๒-๔ หมู่ที่ ๗ บ้านทางสาย
- โครงการก่อสร้างถนน คสล. สายทอนร็อก หมู่ที่ ๗ บ้านทางสาย
- โครงการก่อสร้างถนน คสล. สายท่าเรือ-นายเริะ หมู่ที่ ๓ บ้านทางสาย
- โครงการก่อสร้างถนน คสล. สายที่ทำการกำนันตำบลลิพัง หมู่ที่ ๒ บ้านทุ่งปาหนัน
- โครงการก่อสร้างถนน คสล. สายทุ่งดินดำ-ทุ่งขามป้อม หมู่ที่ ๔ บ้านคลองแร
- โครงการก่อสร้างถนน คสล. สายไก่อ๊ะ หมู่ที่ ๔ บ้านคลองแร
- โครงการก่อสร้างถนน คสล. สายบ้านนายวิมล หมู่ที่ ๒ บ้านทุ่งปาหนัน
- โครงการก่อสร้างถนน คสล. สายป่าพะยอม-หินจอก หมู่ที่ ๑ บ้านลิพัง
- โครงการก่อสร้างถนน คสล. สายศูนย์ข้อมูลข่าวสาร-บ้านยามิต หมู่ที่ ๓ บ้านท่าคลอง
- โครงการต่อเติมถนน คสล. สายสามแยกไม้บ้อง-สะพานช้างตาย หมู่ที่ ๕ บ้านท่าเขา
- โครงการต่อเติมถนน คสล. สายหน้าโรงเรียน ตชด.บ้านหินจอก หมู่ที่ ๖ บ้านหินจอก

## ยุทธศาสตร์ที่ ๒ การพัฒนาด้านเศรษฐกิจและการท่องเที่ยว

### ไม่ได้ดำเนินการ

- โครงการอุดหนุนสตรีตำบลพิ่งตามโครงการเข้าร่วมงานวันสตรีสากลและงานวันเฉลิมพระชนมพรรษาสมเด็จพระนางเจ้าสิริกิติ์ พระบรมราชินีนาถ

## ยุทธศาสตร์ที่ ๓ การพัฒนาด้านการศึกษา ศาสนา ศิลปวัฒนธรรม

### ดำเนินการแล้วเสร็จ

- โครงการติดตั้งถังลวดศูนย์พัฒนาเด็กเล็กบ้านทุ่งป่าหน่น หมู่ที่ ๒
- โครงการติดตั้งเหล็กตัด ศูนย์พัฒนาเด็กเล็กบ้านทุ่งป่าหน่น หมู่ที่ ๒
- โครงการสนับสนุนค่าใช้จ่ายการบริหารสถานศึกษา
- โครงการอบรมสัมมนาการจัดระบบประกันคุณภาพการศึกษาภายในสถานศึกษาตามกฎกระทรวง

### การประกันคุณภาพการศึกษา พ.ศ. ๒๕๖๑

- โครงการจัดงานวันเด็ก
- ค่าอาหารเสริมนม
- โครงการอุดหนุนโรงเรียนบ้านทุ่งป่าหน่นตามโครงการอาหารกลางวันเด็กนักเรียน
- โครงการอุดหนุนโรงเรียนบ้านพิ่งตามโครงการอาหารกลางวันเด็กนักเรียน
- โครงการอุดหนุนโรงเรียนบ้านเขาติงตามโครงการอาหารกลางวันเด็กนักเรียน
- โครงการอุดหนุนโรงเรียนบ้านพิ่งตามโครงการจัดการเรียนการสอนอิสลามศึกษาในโรงเรียน
- โครงการอุดหนุนโรงเรียนบ้านเขาติงตามโครงการสอนศาสนาอิสลาม
- โครงการอุดหนุนโรงเรียน ตชด. บ้านหินจอกตามโครงการพัฒนาบุคลากรและศักยภาพ

### การเรียนรู้เด็กปฐมวัย

- โครงการอุดหนุนศูนย์อบรมศาสนาอิสลามและจริยธรรมประจำมัสยิดบ้านพิ่งตามโครงการอบรมศาสนาและจริยธรรมและจัดซื้ออุปกรณ์การเรียนการสอน

### ไม่ได้ดำเนินการ

- โครงการพัฒนาครูผู้ดูแลเด็กของศูนย์พัฒนาเด็กเล็ก
- โครงการจัดงานประเพณีลอยกระทง
- โครงการจัดกิจกรรมเนื่องในวันฮารีรายอ
  - โครงการประเพณีละศีลอดในเดือนรอมฎอนของศาสนาอิสลาม
  - โครงการอบรมคุณธรรมและจริยธรรมทางด้านศาสนาอิสลามให้กับสัปบุรุษในตำบลพิ่ง
  - โครงการส่งเสริมศาสนา อนุรักษ์วัฒนธรรมประเพณีท้องถิ่น

## ยุทธศาสตร์ที่ ๔ การพัฒนาด้านสิ่งแวดล้อมและการจัดการทรัพยากรธรรมชาติ

### ดำเนินการแล้วเสร็จ

- โครงการส่งเสริมการอนุรักษ์ทรัพยากรธรรมชาติและสิ่งแวดล้อม

### ไม่ได้ดำเนินการ

- โครงการธนาคารขยะ
- โครงการฟื้นฟูและพัฒนาลำน้ำ คูคลอง เพื่อสิ่งแวดล้อมและคุณภาพชีวิต
- โครงการส่งเสริมการอนุรักษ์ทรัพยากรธรรมชาติและสิ่งแวดล้อม

### ยุทธศาสตร์ที่ ๕ การพัฒนาด้านคุณภาพชีวิตและสิ่งแวดล้อม ดำเนินการแล้วเสร็จ

- เบี้ยยังชีพผู้ป่วยเอดส์
- เบี้ยยังชีพผู้สูงอายุ
- เบี้ยยังชีพคนพิการ
- เงินสมทบกองทุนประกันสุขภาพ
- โครงการเฝ้าระวังและควบคุมโรคไข้เลือดออก และโรคติดต่อโดยยุง

### ไม่ได้ดำเนินการ

- โครงการแข่งขันกีฬา อบต.ลิพัง ด้านยาเสพติด
- โครงการส่งทีมนักกีฬาเข้าร่วมการแข่งขันกับหน่วยงาน อื่นๆ
- โครงการสำรวจข้อมูลสัตว์และขึ้นทะเบียนสัตว์ตามโครงการสัตว์ปลอดโรค คนปลอดภัย

จากโรคพิษสุนัขบ้า ตามพระปณิธานศาสตราจารย์ ดร.สมเด็จพระเจ้าลูกเธอเจ้าฟ้าจุฬาภรณวลัยลักษณ์ อัครราชกุมารี

- โครงการสร้างภูมิคุ้มกันวันละนิด เสริมสร้างคุณภาพชีวิตทนน้อย
- โครงการป้องกันและควบคุมโรคพิษสุนัขบ้าและคุมกำเนิดสัตว์ตามโครงการสัตว์ปลอดโรคคน

ปลอดภัยจากโรคพิษสุนัขบ้า ตามพระปณิธานศาสตราจารย์ ดร.สมเด็จพระเจ้าลูกเธอ เจ้าฟ้าจุฬาภรณวลัยลักษณ์ อัครราชกุมารี

- โครงการอุดหนุนการดำเนินงานตามแนวทางโครงการพระราชดำริด้านสาธารณสุข ม.๑-ม.๗
- โครงการป้องกันและแก้ไขปัญหายาเสพติด
- โครงการสานใจสานสัมพันธ์วันครอบครัว
- โครงการพัฒนาศักยภาพสตรี
- โครงการอบรมและพัฒนาเครือข่ายการจัดสวัสดิการสำหรับผู้ด้อยโอกาสตำบลลิพัง
- โครงการแกนนำเด็กและเยาวชนตำบลลิพัง
- โครงการส่งเสริมกิจกรรมผู้สูงอายุตำบลลิพัง
- โครงการโตไปไม่โกง เสริมสร้างคุณธรรมในใจเยาวชน
- โครงการส่งเสริมประชาธิปไตย

### ยุทธศาสตร์ที่ ๖ การพัฒนาด้านการเมือง การบริหาร ดำเนินการแล้วเสร็จ

- โครงการป้องกันและลดอุบัติเหตุทางถนนช่วงเทศกาลสำคัญ
- โครงการอบรมพัฒนาศักยภาพบุคลากร
- สำรองจ่าย
- โครงการปรับปรุงอาคารสำนักงาน อบต.ลิพัง พร้อมสิ่งก่อสร้างประกอบ

### ไม่ได้ดำเนินการ

- โครงการจัดเวทีประชาคมหมู่บ้าน/ตำบล
- โครงการป้องกันและบรรเทาสาธารณภัย
- โครงการจัดการเลือกตั้ง
- โครงการจัดทำแผนที่ภาษี
- โครงการอบรมให้ความรู้เกี่ยวกับ พรบ.ข้อมูลข่าวสาร พ.ศ. ๒๕๔๐

**ครุภัณฑ์**

**ครุภัณฑ์สำนักงาน**

**ดำเนินการ**

- เก้าอี้สำนักงาน
- เต็นท์ประกอบทรงปิระมิด
- โปเตียมไม้ฉลุลาย

**ครุภัณฑ์คอมพิวเตอร์**

- เครื่องคอมพิวเตอร์สำหรับงานประมวลผล แบบที่ ๑ (จอแสดงภาพขนาดไม่น้อยกว่า ๑๙ นิ้ว)
- เครื่องพิมพ์แบบฉีดหมึกพร้อมติดตั้งถังหมึกพิมพ์ (Ink Tank Printer)
- เครื่องพิมพ์เลเซอร์ หรือ LED ขนาดชนิด Network แบบที่ ๑ (๒๘ หน้า/นาที)
- เครื่องคอมพิวเตอร์ All In One สำหรับงานประมวลผล
- เครื่องคอมพิวเตอร์โน้ตบุ๊ก สำหรับงานประมวลผล
- เครื่องพิมพ์แบบฉีดหมึกพร้อมติดตั้งถังหมึกพิมพ์ (Ink Tank Printer)
- เครื่องคอมพิวเตอร์โน้ตบุ๊ก สำหรับงานประมวลผล

**ไม่ได้ดำเนินการ**

- อุปกรณ์อ่านบัตรแบบเอนกประสงค์ (Smart Card Reader)

**๑.๔ ผลที่ได้รับจากการดำเนินงาน**

ยุทธศาสตร์	จำนวนโครงการ		
	จำนวนโครงการที่ปรากฏอยู่ในแผน	จำนวนโครงการที่ได้ปฏิบัติ	คิดเป็นร้อยละ
๑. ยุทธศาสตร์การพัฒนาด้านโครงสร้างพื้นฐาน	๑๐๙	๑๒	๑๑.๐๑
๒. ยุทธศาสตร์การพัฒนาด้านเศรษฐกิจและการท่องเที่ยว	๔๓	๑	๒.๓๓
๓. ยุทธศาสตร์การพัฒนาด้านการศึกษา ศาสนา ศิลปวัฒนธรรม	๗๗	๒๑	๒๗.๒๗
๔. ยุทธศาสตร์การพัฒนาด้านสิ่งแวดล้อมและการจัดการทรัพยากรธรรมชาติ	๑๙	๔	๒๑.๐๕
๕. ยุทธศาสตร์การพัฒนาด้านการส่งเสริมคุณภาพชีวิตและสังคม	๕๖	๑๙	๓๓.๙๓
๖. ยุทธศาสตร์การพัฒนาด้านการเมืองการบริหาร	๓๓	๙	๒๗.๒๗
<b>รวม</b>	<b>๓๓๗</b>	<b>๖๖</b>	<b>๑๙.๕๘</b>

(หมายเหตุ : ข้อมูลจาก รายงานผลการติดตามและประเมินผลแผนพัฒนาท้องถิ่น (พ.ศ. ๒๕๖๑-๒๕๖๕) องค์การบริหารส่วนตำบลลิพัง อำเภอปะเหลียน จังหวัดตรัง ประจำปีงบประมาณ พ.ศ. ๒๕๖๓)

### ๑.๕ ปัญหาและอุปสรรคการดำเนินงานที่ผ่านมาและแนวทางแก้ไขเพื่อประกอบรายงานผลการติดตามและประเมินผลแผนพัฒนาท้องถิ่น ประจำปีงบประมาณ พ.ศ. ๒๕๖๓ ขององค์การบริหารส่วนตำบลลิพัง

รายงานผลการติดตามและประเมินผลแผนพัฒนาท้องถิ่น (พ.ศ. ๒๕๖๑-๒๕๖๕) องค์การบริหารส่วนตำบลเขาลีพัง อำเภอปะเหลียน จังหวัดตรัง ประจำปีงบประมาณ พ.ศ. ๒๕๖๓ ที่ผ่านมา โดยภาพรวมแล้ว ในยุทธศาสตร์การพัฒนาทั้ง ๖ ด้าน ขององค์การบริหารส่วนตำบลลิพัง ซึ่งในปีงบประมาณ พ.ศ. ๒๕๖๓ สามารถนำยุทธศาสตร์ การพัฒนา รวมถึงแผนงานการพัฒนา ไปสู่การดำเนินกิจกรรม/โครงการที่มีประโยชน์และตอบสนองความต้องการของประชาชนในพื้นที่ สามารถนำไปสู่การปฏิบัติงานครอบคลุม ทั้ง ๖ ยุทธศาสตร์

(๑) โครงการที่บรรจุในแผนพัฒนาท้องถิ่นมีจำนวนมากเกินไป ไม่สามารถดำเนินการได้ทุกโครงการ

(๒) มีการเพิ่มเติม เปลี่ยนแปลง ปรับปรุงแผนพัฒนา ทำให้มีขั้นตอนในการดำเนินการหลายขั้นตอน ใช้เวลาในการดำเนินการนาน

(๓) เครื่องมือ เครื่องใช้ และเทคโนโลยีในการปฏิบัติงานยังไม่เพียงพอต่อการดำเนินการ

(๔) ประชาชนมีความต้องการจำนวนมาก

(๕) บุคลากร/ผู้ที่เกี่ยวข้อง ขาดความรู้ความเข้าใจเรื่องแผน ไม่เห็นถึงความสำคัญของการปฏิบัติ

ตามแผน

(๖) งบประมาณในการจัดทำโครงการไม่เพียงพอ/ไม่เหมาะสม

(๗) เกิดการระบาดของโรคติดเชื้อไวรัสโคโรนาสายพันธุ์ใหม่ ๒๐๑๙ (COVID - ๑๙)

ทำให้ไม่สามารถจัดกิจกรรมได้

### ๑.๖ ข้อเสนอแนะ

(๑) นำโครงการที่เกินศักยภาพขององค์การบริหารส่วนตำบลไปประสานกับหน่วยงานอื่นที่เกี่ยวข้องเพื่อขอรับการสนับสนุนงบประมาณต่อไป

(๒) ควรดำเนินการซักซ้อมและทำความเข้าใจถึงปัญหาและอุปสรรคในการดำเนินงานที่ไม่สามารถควบคุมได้

(๓) ควรจัดทำแผนตามสภาพปัญหาของพื้นที่และตามความจำเป็น

## ๒. แนวทางการติดตามและประเมินผล ประจำปีงบประมาณ พ.ศ. ๒๕๖๔

การติดตามและประเมินผล ประจำปีงบประมาณ พ.ศ. ๒๕๖๔ ดำเนินการโดยใช้แบบติดตาม ดังนี้

### แบบที่ ๑ แบบช่วยกำกับการจัดทำแผนยุทธศาสตร์ของท้องถิ่นโดยตรง

**คำชี้แจง :** แบบที่ ๑ เป็นแบบประเมินตนเองในการจัดทำแผนยุทธศาสตร์ขององค์กรปกครองส่วนท้องถิ่น โดยจะทำการประเมินและรายงานทุกๆครั้ง หลังจากที้องค์กรปกครองส่วนท้องถิ่นได้ประกาศใช้แผนยุทธศาสตร์แล้ว

### ชื่อองค์กรปกครองส่วนท้องถิ่น องค์การบริหารส่วนตำบลลิพัง

ประเด็นการประเมิน	มี การดำเนินงาน	ไม่มี การดำเนินงาน
<b>ส่วนที่ ๑ คณะกรรมการพัฒนาท้องถิ่น</b>		
๑. มีการจัดตั้งคณะกรรมการพัฒนาท้องถิ่นเพื่อจัดทำแผนพัฒนาท้องถิ่น	✓	
๒. มีการจัดประชุมคณะกรรมการพัฒนาท้องถิ่นเพื่อจัดทำแผนพัฒนาท้องถิ่น	✓	
๓. มีการจัดประชุมอย่างต่อเนื่องสม่ำเสมอ	✓	
๔. มีการจัดตั้งคณะกรรมการสนับสนุนการจัดทำแผนพัฒนาท้องถิ่น	✓	
๕. มีการจัดประชุมคณะกรรมการสนับสนุนการจัดทำแผนพัฒนาท้องถิ่น	✓	
๖. มีคณะกรรมการพัฒนาท้องถิ่นและประชาคมท้องถิ่นพิจารณาร่างแผนยุทธศาสตร์ การพัฒนา	✓	
<b>ส่วนที่ ๒ การจัดทำแผนการพัฒนาท้องถิ่น</b>		
๗. มีการรวบรวมข้อมูลและปัญหาสำคัญของท้องถิ่นมาจัดทำฐานข้อมูล	✓	
๘. มีการเปิดโอกาสให้ประชาชนเข้ามามีส่วนร่วมในการจัดทำแผน	✓	
๙. มีการวิเคราะห์ศักยภาพของท้องถิ่น ( SWOT) เพื่อประเมินสถานภาพการพัฒนาท้องถิ่น	✓	
๑๐. มีการกำหนดวิสัยทัศน์และภารกิจหลักการพัฒนาท้องถิ่นที่สอดคล้องกับศักยภาพของท้องถิ่น	✓	
๑๑. มีการกำหนดวิสัยทัศน์และภารกิจหลักการพัฒนาท้องถิ่นที่สอดคล้องกับยุทธศาสตร์ของท้องถิ่น	✓	
๑๒. มีการกำหนดจุดมุ่งหมายเพื่อการพัฒนาที่ยั่งยืน	✓	
๑๓. มีการกำหนดเป้าหมายการพัฒนาท้องถิ่น	✓	
๑๔. มีการกำหนดยุทธศาสตร์การพัฒนาและแนวทางการพัฒนา	✓	
๑๕. มีการกำหนดยุทธศาสตร์ที่สอดคล้องกับยุทธศาสตร์ของจังหวัด	✓	
๑๖. มีการอนุมัติและประกาศใช้แผนยุทธศาสตร์	✓	
๑๗. มีการจัดทำบัญชีกลุ่มโครงการในแผนยุทธศาสตร์	✓	
๑๘. มีการกำหนดรูปแบบการติดตามประเมินผลแผนยุทธศาสตร์	✓	
๑๙. มีการทบทวนแผนยุทธศาสตร์หรือไม่	✓	

## ๒.๑ การติดตามและประเมินผลยุทธศาสตร์

### แบบที่ ๒ แบบติดตามผลการดำเนินงานขององค์กรปกครองส่วนท้องถิ่น

คำชี้แจง : แบบที่ ๒ เป็นแบบติดตามตนเอง โดยมีวัตถุประสงค์เพื่อติดตามผลการดำเนินงานตามแผนยุทธศาสตร์ขององค์กรปกครองส่วนท้องถิ่น ภายใต้แผนพัฒนาท้องถิ่น โดยมีกำหนดระยะเวลาในการติดตามและรายงานผลการทำงานอย่างน้อยปีละหนึ่งครั้งภายในเดือนธันวาคมของทุกปี

#### ส่วนที่ ๑ ข้อมูลทั่วไป

๑. ชื่อองค์กรปกครองส่วนท้องถิ่น องค์การบริหารส่วนตำบลพิง ๒. รายงานผลการดำเนินงาน ประจำปีงบประมาณ พ.ศ. ๒๕๖๔

#### ส่วนที่ ๒ ผลการดำเนินงานตามแผนพัฒนาท้องถิ่น

๑. จำนวนโครงการและงบประมาณ ตามแผนพัฒนาท้องถิ่น (พ.ศ. ๒๕๖๑-๒๕๖๕)/แผนพัฒนาท้องถิ่น (พ.ศ. ๒๕๖๑-๒๕๖๕) เพิ่มเติม ครั้งที่ ๑,๒,๓,๔,๕

ยุทธศาสตร์	ปีที่ ๑ พ.ศ. ๒๕๖๑		ปีที่ ๒ พ.ศ. ๒๕๖๒		ปีที่ ๓ พ.ศ. ๒๕๖๓		ปีที่ ๔ พ.ศ. ๒๕๖๔		ปีที่ ๕ พ.ศ. ๒๕๖๕		รวม	
	จำนวนโครงการ	งบประมาณ (บาท)	จำนวนโครงการ	งบประมาณ (บาท)	จำนวนโครงการ	งบประมาณ (บาท)	จำนวนโครงการ	งบประมาณ (บาท)	จำนวนโครงการ	งบประมาณ (บาท)	จำนวนโครงการ	งบประมาณ (บาท)
๑. การพัฒนาโครงสร้างพื้นฐาน	๙๑	๖๓,๐๘๙,๒๐๐	๑๒๔	๑๑๔,๖๐๐,๒๐๐	๑๑๘	๑๐๗,๒๕๒,๐๐๐	๑๒๔	๑๑๑,๙๒๔,๗๕๐	๙๐	๑๓๗,๘๗๐,๗๕๐	๕๔๘	๕๔๔,๗๗๖,๙๐๐
๒. การพัฒนาโครงสร้างพื้นฐานและการท่องเที่ยว	๕๓	๑๔,๗๑๖,๐๐๐	๘๐	๓๘,๙๕๕,๐๐๐	๕๓	๑๐,๙๕๕,๐๐๐	๒๕	๑๗,๘๕๕,๐๐๐	๒๖	๗,๗๖๕,๐๐๐	๒๒๗	๙๐,๒๗๖,๐๐๐
๓. การพัฒนาด้านการศึกษา ศาสนา ศิลปวัฒนธรรม	๗๐	๘,๒๑๙,๙๐๐	๙๐	๑๔,๖๐๑,๙๐๐	๗๘	๑๕,๐๕๑,๙๐๐	๗๒	๑๓,๙๖๑,๙๐๐	๕๙	๖,๙๗๑,๙๐๐	๓๖๙	๕๘,๗๘๗,๕๐๐
๔. การพัฒนาด้านสิ่งแวดล้อม และการจัดการทรัพยากรธรรมชาติ	๑๓	๘๒๒,๐๐๐	๓๑	๒,๒๙๓,๐๐๐	๑๙	๑,๙๐๒,๐๐๐	๑๔	๑,๐๘๒,๐๐๐	๑๔	๑,๐๘๒,๐๐๐	๙๑	๗,๑๘๑,๐๐๐
๕. การพัฒนาด้านการส่งเสริมคุณภาพชีวิตและสังคม	๒๙	๘,๙๘๒,๐๐๐	๖๕	๑๙,๑๕๒,๐๐๐	๕๘	๑๘,๒๑๙,๐๐๐	๔๑	๑๐,๖๕๒,๖๕๐	๔๐	๑๐,๕๓๒,๖๕๐	๒๓๓	๖๗,๕๒๘,๓๐๐
๖. การพัฒนาด้านการเมือง การบริหาร	๔๔	๗,๘๘๑,๐๐๐	๓๕	๔,๐๙๘,๐๐๐	๓๕	๔,๒๘๘,๐๐๐	๓๕	๔,๐๗๕,๕๐๐	๓๒	๓,๙๘๐,๕๐๐	๑๘๑	๒๔,๓๓๓,๐๐๐
รวม	๓๐๐	๑๐๓,๗๑๐,๑๐๐	๔๒๕	๑๙๓,๖๙๐,๑๐๐	๓๕๑	๑๕๗,๖๘๗,๙๐๐	๓๑๒	๒๑๙,๕๕๑,๘๐๐	๒๖๑	๑๖๘,๒๐๒,๘๐๐	๑,๖๔๙	๘๔๒,๘๘๖,๗๐๐

\*หมายเหตุจำนวนโครงการ/งบประมาณ ไม่รวมถึง แผนพัฒนาท้องถิ่น (พ.ศ. ๒๕๖๑-๒๕๖๕) ฉบับเปลี่ยนแปลงทุกฉบับ

## ๒.๒ การติดตามประเมินผลโครงการ

### ๒. ผลการดำเนินงานตามแผนพัฒนาท้องถิ่น ประจำปีงบประมาณ พ.ศ. ๒๕๖๔

ยุทธศาสตร์	จำนวนโครงการที่เสร็จ			จำนวนโครงการที่อยู่ระหว่างดำเนินการ			จำนวนโครงการที่ยังไม่ได้ดำเนินการ			จำนวนโครงการ/งบประมาณทั้งหมด			
	จำนวนโครงการ	ร้อยละ	งบประมาณ	จำนวนโครงการ	ร้อยละ	งบประมาณ	จำนวนโครงการ	ร้อยละ	งบประมาณ	จำนวนโครงการ	ร้อยละ	งบประมาณ	ร้อยละ
๑. การพัฒนา ด้านโครงสร้าง พื้นฐาน	๓๓	๓๓.๐๐	๑๑,๖๗๘,๐๐๐.๐๐	๐	๐.๐๐	๐.๐๐	๕	๕.๐๐	๒,๑๕๓,๐๐๐.๐๐	๓๘	๓๘.๐๐	๑๓,๘๓๑,๐๐๐.๐๐	๔๘.๔๙
๒. การพัฒนา ด้านเศรษฐกิจ และการท่องเที่ยว	๐	๐.๐๐	๐	๐	๐.๐๐	๐.๐๐	๑	๑.๐๐	๓๐,๐๐๐.๐๐	๑	๑.๐๐	๓๐,๐๐๐.๐๐	๐.๑๑
๓. การพัฒนา ด้านการศึกษา ศาสนา ศิลปวัฒนธรรม	๑๒	๑๒.๐๐	๓,๒๓๐,๒๗๒.๙๔	๐	๐.๐๐	๐.๐๐	๗	๗.๐๐	๔๑๒,๐๐๐	๑๙	๑๙.๐๐	๓,๖๔๒,๒๗๒.๙๔	๑๒.๗๗
๔. การพัฒนา ด้านสิ่งแวดล้อม และการจัดการ ทรัพยากร ธรรมชาติ	๑	๑.๐๐	๐	๐	๐.๐๐	๐.๐๐	๒	๒.๐๐	๕๐,๐๐๐.๐๐	๓	๓.๐๐	๕๐,๐๐๐.๐๐	๐.๑๘
๕. การพัฒนา ด้านการส่งเสริม คุณภาพชีวิตและ สังคม	๓	๓.๐๐	๗,๗๒๑,๖๐๐.๐๐	๐	๐.๐๐	๐.๐๐	๑๕	๑๕.๐๐	๑,๐๖๐,๐๐๐.๐๐	๑๘	๑๘.๐๐	๘,๗๘๑,๖๐๐.๐๐	๓๐.๙๓
๖. การพัฒนา ด้านการเมือง การบริหาร	๑๔	๑๔.๐๐	๑,๔๗๘,๖๒๓.๖๐	๐	๐.๐๐	๐.๐๐	๗	๗.๐๐	๖๖๗,๐๐๐.๐๐	๒๑	๒๑.๐๐	๒,๑๔๕,๖๒๓.๖๐	๗.๕๒
รวม	๖๓	๖๓.๐๐	๒๔,๑๔๘,๔๙๖.๕๔	๐	๐	๐.๐๐	๓๗	๓๗.๐๐	๔,๓๗๒,๐๐๐.๐๐	๑๐๐	๑๐๐.๐๐	๒๘,๕๒๐,๔๙๖.๕๔	๑๐๐.๐๐

๓. การเบิกจ่ายงบประมาณ ประจำปีงบประมาณ พ.ศ. ๒๕๖๔

ยุทธศาสตร์	งบบุคลากร			เงินสะสม			รวม		
	งบประมาณ	จำนวนเงินที่เบิกจ่าย	คิดเป็นร้อยละของการเบิกจ่าย	งบประมาณ	จำนวนเงินที่เบิกจ่าย	คิดเป็นร้อยละของการเบิกจ่าย	งบประมาณ	จำนวนเงินที่เบิกจ่าย	คิดเป็นร้อยละของการเบิกจ่าย
๑. การพัฒนา ด้านโครงสร้างพื้นฐาน	๖,๔๔๐,๗๘๓.๐๐	๔,๑๖๕,๐๐๐.๐๐	๖๔.๖๗	๕,๓๕๓,๘๐๔.๐๐	๕,๒๙๐,๐๐๐.๐๐	๙๘.๘๑	๑๑,๗๙๔,๕๘๗.๐๐	๙,๔๕๕,๐๐๐.๐๐	๘๐.๑๖
๒. การพัฒนา ด้านเศรษฐกิจและ การท่องเที่ยว	๓๐,๐๐๐.๐๐	๐.๐๐	๐.๐๐	๐.๐๐	๐.๐๐	๐.๐๐	๓๐,๐๐๐.๐๐	๐.๐๐	๐.๐๐
๓. การพัฒนา ด้านการศึกษา ศาสนา ศิลปวัฒนธรรม	๔,๕๕๐,๒๙๐.๐๐	๓,๓๒๐,๒๗๒.๙๔	๗๔.๖๑	๐.๐๐	๐.๐๐	๐.๐๐	๔,๕๕๐,๒๙๐.๐๐	๓,๓๒๐,๒๗๒.๙๔	๗๔.๖๑
๔. การพัฒนา ด้านสิ่งแวดล้อมและ การจัดการ ทรัพยากรธรรมชาติ	๘๐,๐๐๐.๐๐	๐.๐๐	๐.๐๐	๐.๐๐	๐.๐๐	๐.๐๐	๘๐,๐๐๐.๐๐	๐.๐๐	๐.๐๐
๕. การพัฒนา ด้านการส่งเสริม คุณภาพชีวิตและสังคม	๙,๑๕๒,๐๐๐.๐๐	๑,๐๖๐,๐๐๐.๐๐	๑๑.๕๘	๐.๐๐	๐.๐๐	๐.๐๐	๙,๑๕๒,๐๐๐.๐๐	๐.๐๐	๐.๐๐
๖. การพัฒนา ด้านการเมือง การบริหาร	๒,๓๗๘,๒๐๐.๐๐	๑,๔๗๘,๖๒๓.๖๐	๖๒.๑๗	๐.๐๐	๐.๐๐	๐.๐๐	๒,๓๗๘,๒๐๐.๐๐	๑,๔๗๘,๖๒๓.๖๐	๖๒.๑๗
รวม	๒๒,๕๓๑,๒๗๓.๐๐	๑๐,๐๒๓,๘๖๖.๕๔	๔๔.๔๙	๕,๓๕๓,๘๐๔.๐๐	๕,๒๙๐,๐๐๐.๐๐	๙๘.๘๑	๒๗,๘๘๕,๐๗๗.๐๐	๑๕,๓๑๓,๘๙๖.๕๔	๕๔.๙๒

**แบบที่ ๓/๑ แบบประเมินผลการดำเนินงานตามแผนยุทธศาสตร์**

**คำชี้แจง :** แบบที่ ๓/๑ เป็นแบบประเมินตนเอง โดยมีวัตถุประสงค์เพื่อใช้ประเมินประเมินการดำเนินงานขององค์กรปกครองส่วนท้องถิ่นตามยุทธศาสตร์ที่กำหนดไว้ และมีกำหนดระยะเวลาปีละหนึ่งครั้งภายในเดือนธันวาคมของทุกปี

**ส่วนที่ ๑ ข้อมูลทั่วไป**

๑. ชื่อองค์กรปกครองส่วนท้องถิ่น **องค์การบริหารส่วนตำบลลิพัง**

๒. วัน/เดือน/ปีที่รายงาน **ธันวาคม...๒๕๖๔**

**ส่วนที่ ๒ ยุทธศาสตร์และจำนวนโครงการใน ปีงบประมาณ พ.ศ. ๒๕๖๔**

๓. ยุทธศาสตร์และจำนวนโครงการที่ปรากฏอยู่ในแผน และจำนวนโครงการที่ได้ปฏิบัติ

ยุทธศาสตร์	จำนวนโครงการ		
	จำนวนโครงการที่ปรากฏอยู่ในแผน	จำนวนโครงการที่ได้ปฏิบัติ	คิดเป็นร้อยละ
๑. ยุทธศาสตร์การพัฒนาด้านโครงสร้างพื้นฐาน	๑๒๕	๓๓	๒๖.๔๐
๒. ยุทธศาสตร์การพัฒนาด้านเศรษฐกิจและการท่องเที่ยว	๒๕	๐	๐.๐๐
๓. ยุทธศาสตร์การพัฒนาด้านการศึกษา ศาสนา ศิลปวัฒนธรรม	๗๒	๑๒	๑๖.๖๗
๔. ยุทธศาสตร์การพัฒนาด้านสิ่งแวดล้อมและการจัดการทรัพยากรธรรมชาติ	๑๔	๑	๗.๑๔
๕. ยุทธศาสตร์การพัฒนาด้านการส่งเสริมคุณภาพชีวิตและสังคม	๔๑	๓	๗.๓๒
๖. ยุทธศาสตร์การพัฒนาด้านการเมืองการบริหาร	๓๕	๑๔	๔๐.๐๐
<b>รวม</b>	<b>๓๑๒</b>	<b>๖๓</b>	<b>๒๐.๑๙</b>

**ส่วนที่ ๓ ผลการดำเนินงาน**

**๔. ความพึงพอใจต่อผลการดำเนินงานขององค์กรปกครองส่วนท้องถิ่นในภาพรวม**

ประเด็น	พอใจมาก	พอใจ	ไม่พอใจ
๑) มีการเปิดโอกาสให้ประชาชนมีส่วนร่วมในโครงการ / กิจกรรม	๓๕.๐๐	๖๕.๐๐	๐.๐๐
๒) มีการประชาสัมพันธ์ให้ประชาชนรับรู้ข้อมูลโครงการ / กิจกรรม	๒๙.๐๐	๗๑.๐๐	๐.๐๐
๓) มีการเปิดโอกาสให้ประชาชนแสดงความคิดเห็นในโครงการ/ กิจกรรม	๒๙.๐๐	๗๑.๐๐	๐.๐๐
๔) มีการรายงานผลการดำเนินงานของโครงการ / กิจกรรมให้ประชาชนทราบ	๒๔.๐๐	๗๖.๐๐	๐.๐๐
๕) มีการเปิดโอกาสให้ประชาชนตรวจสอบการดำเนินโครงการ / กิจกรรม	๒๖.๐๐	๖๘.๐๐	๖.๐๐
๖) การดำเนินงานเป็นไปตามระยะเวลาที่กำหนด	๔๓.๐๐	๕๗.๐๐	๐.๐๐
๗) ผลการดำเนินโครงการ/กิจกรรมนำไปสู่การแก้ไขปัญหาของประชาชนในท้องถิ่น	๓๒.๐๐	๖๘.๐๐	๐.๐๐
๘) ประโยชน์ที่ประชาชนได้รับจากการดำเนินโครงการ/กิจกรรม	๕๔.๐๐	๔๖.๐๐	๐.๐๐
<b>ภาพรวม</b>	<b>๓๔.๐๐</b>	<b>๖๕.๒๕</b>	<b>๐.๗๕</b>

๕. ผลการดำเนินงานในแต่ละยุทธศาสตร์

ยุทธศาสตร์ที่ ๑ ยุทธศาสตร์การพัฒนาด้านโครงสร้างพื้นฐาน

๑) ความพึงพอใจของผู้เกี่ยวข้อง

ประเด็น	คะแนนความพึงพอใจ ( เต็ม ๑๐ คะแนน )
๑) มีการเปิดโอกาสให้ประชาชนมีส่วนร่วมในโครงการ / กิจกรรม	๗.๒๔
๒) มีการประชาสัมพันธ์ให้ประชาชนรับรู้ข้อมูลของโครงการ / กิจกรรม	๗.๔๖
๓) มีการเปิดโอกาสให้ประชาชนแสดงความคิดเห็นในโครงการ / กิจกรรม	๗.๔๔
๔) มีการรายงานผลการดำเนินงานของโครงการ/ให้ประชาชนทราบ	๗.๕๐
๕) มีความโปร่งใสในการดำเนินโครงการ / กิจกรรม	๗.๔๒
๖) การดำเนินงานเป็นไปตามระยะเวลาที่กำหนด	๗.๗๗
๗) ผลการดำเนินโครงการ / กิจกรรมนำไปสู่การแก้ไขปัญหาของประชาชนในท้องถิ่น	๗.๕๓
๘) ประโยชน์ที่ประชาชนได้รับจากการดำเนินโครงการ / กิจกรรม	๗.๙๖
<b>ภาพรวม</b>	<b>๗.๕๔</b>

ยุทธศาสตร์ที่ ๒ ยุทธศาสตร์การพัฒนาด้านเศรษฐกิจและการท่องเที่ยว

๑) ความพึงพอใจของผู้เกี่ยวข้อง

ประเด็น	คะแนนความพึงพอใจ ( เต็ม ๑๐ คะแนน )
๑) มีการเปิดโอกาสให้ประชาชนมีส่วนร่วมในโครงการ / กิจกรรม	๗.๒๑
๒) มีการประชาสัมพันธ์ให้ประชาชนรับรู้ข้อมูลของโครงการ / กิจกรรม	๗.๔๓
๓) มีการเปิดโอกาสให้ประชาชนแสดงความคิดเห็นในโครงการ / กิจกรรม	๗.๓๓
๔) มีการรายงานผลการดำเนินงานของโครงการ/ให้ประชาชนทราบ	๗.๓๘
๕) มีความโปร่งใสในการดำเนินโครงการ / กิจกรรม	๗.๓๗
๖) การดำเนินงานเป็นไปตามระยะเวลาที่กำหนด	๗.๖๒
๗) ผลการดำเนินโครงการ / กิจกรรมนำไปสู่การแก้ไขปัญหาของประชาชนในท้องถิ่น	๗.๔๔
๘) ประโยชน์ที่ประชาชนได้รับจากการดำเนินโครงการ / กิจกรรม	๗.๗๔
<b>ภาพรวม</b>	<b>๗.๔๔</b>

**ยุทธศาสตร์ที่ ๓ ยุทธศาสตร์การพัฒนาด้านการศึกษา ศาสนา ศิลปวัฒนธรรม**

**๑) ความพึงพอใจของผู้เกี่ยวข้อง**

ประเด็น	คะแนนความพึงพอใจ ( เต็ม ๑๐ คะแนน )
๑) มีการเปิดโอกาสให้ประชาชนมีส่วนร่วมในโครงการ / กิจกรรม	๗.๖๙
๒) มีการประชาสัมพันธ์ให้ประชาชนรับรู้ข้อมูลของโครงการ / กิจกรรม	๗.๕๔
๓) มีการเปิดโอกาสให้ประชาชนแสดงความคิดเห็นในโครงการ / กิจกรรม	๗.๒๕
๔) มีการรายงานผลการดำเนินงานของโครงการ/ให้ประชาชนทราบ	๗.๕๔
๕) มีความโปร่งใสในการดำเนินโครงการ / กิจกรรม	๗.๕๗
๖) การดำเนินงานเป็นไปตามระยะเวลาที่กำหนด	๗.๗๐
๗) ผลการดำเนินโครงการ / กิจกรรมนำไปสู่การแก้ไขปัญหาของประชาชนในท้องถิ่น	๗.๔๙
๘) ประโยชน์ที่ประชาชนได้รับจากการดำเนินโครงการ / กิจกรรม	๗.๖๙
<b>ภาพรวม</b>	<b>๗.๕๖</b>

**ยุทธศาสตร์ที่ ๔ ยุทธศาสตร์การพัฒนาด้านสิ่งแวดล้อมและการจัดการทรัพยากรธรรมชาติ**

**๑) ความพึงพอใจของผู้เกี่ยวข้อง**

ประเด็น	คะแนนความพึงพอใจ ( เต็ม ๑๐ คะแนน )
๑) มีการเปิดโอกาสให้ประชาชนมีส่วนร่วมในโครงการ / กิจกรรม	๗.๑๗
๒) มีการประชาสัมพันธ์ให้ประชาชนรับรู้ข้อมูลของโครงการ / กิจกรรม	๗.๑๔
๓) มีการเปิดโอกาสให้ประชาชนแสดงความคิดเห็นในโครงการ / กิจกรรม	๗.๑๘
๔) มีการรายงานผลการดำเนินงานของโครงการ/ให้ประชาชนทราบ	๗.๐๙
๕) มีความโปร่งใสในการดำเนินโครงการ / กิจกรรม	๗.๓๘
๖) การดำเนินงานเป็นไปตามระยะเวลาที่กำหนด	๗.๒๖
๗) ผลการดำเนินโครงการ / กิจกรรมนำไปสู่การแก้ไขปัญหาของประชาชนในท้องถิ่น	๗.๒๑
๘) ประโยชน์ที่ประชาชนได้รับจากการดำเนินโครงการ / กิจกรรม	๗.๕๕
<b>ภาพรวม</b>	<b>๗.๒๕</b>

**ยุทธศาสตร์ที่ ๕ ยุทธศาสตร์การพัฒนาด้านการส่งเสริมคุณภาพชีวิตและสังคม**

**๑) ความพึงพอใจของผู้เกี่ยวข้อง**

ประเด็น	คะแนนความพึงพอใจ ( เต็ม ๑๐ คะแนน )
๑) มีการเปิดโอกาสให้ประชาชนมีส่วนร่วมในโครงการ / กิจกรรม	๖.๖๓
๒) มีการประชาสัมพันธ์ให้ประชาชนรับรู้ข้อมูลของโครงการ / กิจกรรม	๖.๗๒
๓) มีการเปิดโอกาสให้ประชาชนแสดงความคิดเห็นในโครงการ / กิจกรรม	๖.๖๔
๔) มีการรายงานผลการดำเนินงานของโครงการ/ให้ประชาชนทราบ	๖.๘๘
๕) มีความโปร่งใสในการดำเนินโครงการ / กิจกรรม	๗.๐๖
๖) การดำเนินงานเป็นไปตามระยะเวลาที่กำหนด	๗.๐๔
๗) ผลการดำเนินโครงการ / กิจกรรมนำไปสู่การแก้ไขปัญหาของประชาชนในท้องถิ่น	๖.๙๐
๘) ประโยชน์ที่ประชาชนได้รับจากการดำเนินโครงการ / กิจกรรม	๗.๑๔
<b>ภาพรวม</b>	<b>๖.๘๘</b>

**ยุทธศาสตร์ที่ ๖ ยุทธศาสตร์การพัฒนาด้านการเมืองการบริหาร**

**๑) ความพึงพอใจของผู้เกี่ยวข้อง**

ประเด็น	คะแนนความพึงพอใจ ( เต็ม ๑๐ คะแนน )
๑) มีการเปิดโอกาสให้ประชาชนมีส่วนร่วมในโครงการ / กิจกรรม	๗.๔๖
๒) มีการประชาสัมพันธ์ให้ประชาชนรับรู้ข้อมูลของโครงการ / กิจกรรม	๗.๓๙
๓) มีการเปิดโอกาสให้ประชาชนแสดงความคิดเห็นในโครงการ / กิจกรรม	๗.๑๘
๔) มีการรายงานผลการดำเนินงานของโครงการ/ให้ประชาชนทราบ	๗.๑๕
๕) มีความโปร่งใสในการดำเนินโครงการ / กิจกรรม	๗.๓๕
๖) การดำเนินงานเป็นไปตามระยะเวลาที่กำหนด	๗.๑๕
๗) ผลการดำเนินโครงการ / กิจกรรมนำไปสู่การแก้ไขปัญหาของประชาชนในท้องถิ่น	๖.๙๕
๘) ประโยชน์ที่ประชาชนได้รับจากการดำเนินโครงการ / กิจกรรม	๗.๓๕
<b>ภาพรวม</b>	<b>๗.๒๕</b>

ความพึงพอใจต่อผลการดำเนินงานในแต่ละยุทธศาสตร์ภาพรวม

ยุทธศาสตร์	คะแนน ความพึงพอใจ (เต็ม ๑๐ คะแนน)
๑. ยุทธศาสตร์การพัฒนาด้านโครงสร้างพื้นฐาน	๗.๕๔
๒. ยุทธศาสตร์การพัฒนาด้านเศรษฐกิจและการท่องเที่ยว	๗.๔๔
๓. ยุทธศาสตร์การพัฒนาด้านการศึกษา ศาสนา ศิลปวัฒนธรรม	๗.๕๖
๔. ยุทธศาสตร์การพัฒนาด้านสิ่งแวดล้อมและการจัดการทรัพยากรธรรมชาติ	๗.๒๕
๕. ยุทธศาสตร์การพัฒนาด้านการส่งเสริมคุณภาพชีวิตและสังคม	๖.๘๘
๖. ยุทธศาสตร์การพัฒนาด้านการเมืองการบริหาร	๗.๒๕



**แบบที่ ๓/๒ แบบประเมินความพึงพอใจต่อผลการดำเนินงาน  
ขององค์การบริหารส่วนตำบลลิพังในภาพรวม ประจำปีงบประมาณ พ.ศ. ๒๕๖๔**

**คำชี้แจง :** แบบที่ ๓/๒ เป็นแบบสำรวจความพึงพอใจของประชาชนต่อการดำเนินงานขององค์การบริหารส่วนตำบลลิพัง  
ในภาพรวม โดยกำหนดให้มีการเก็บข้อมูลปีละ ๑ ครั้ง หลังจากสิ้นสุดปีงบประมาณ

โดยให้ท่านทำเครื่องหมาย  ตรงกับข้อมูลทั่วไปของท่าน และความพึงพอใจในการดำเนินงาน  
ขององค์การบริหารส่วนตำบลลิพัง

**ส่วนที่ ๑ ข้อมูลทั่วไป**

๑. เพศ  ชาย  หญิง
๒. อายุ  ต่ำกว่า ๒๐ ปี  ๒๐ - ๓๐ ปี  ๓๑ - ๔๐ ปี  
 ๔๑ - ๕๐ ปี  ๕๑ - ๖๐ ปี  มากกว่า ๖๐ ปี
๓. การศึกษา  ประถมศึกษา  มัธยมศึกษาหรือเทียบเท่า  อนุปริญญาหรือเทียบเท่า  
 ปริญญาตรี  สูงกว่าปริญญาตรี  อื่น ๆ
๔. อาชีพหลัก  รับราชการ  เอกชน / รัฐวิสาหกิจ  ค้าขาย ธุรกิจส่วนตัว  
 รับจ้าง  นักเรียน นักศึกษา  เกษตรกร  
 อื่น ๆ (ระบุ).....

**ส่วนที่ ๒ ความพึงพอใจต่อผลการดำเนินงานขององค์การบริหารส่วนตำบลลิพัง**

๕. ท่านมีความพึงพอใจต่อผลการดำเนินงานขององค์การบริหารส่วนตำบลลิพังในภาพรวมมากน้อยเพียงใด

ความพึงพอใจ	พอใจ มาก	พอใจ	ไม่พอใจ
๑) เปิดโอกาสให้ประชาชนมีส่วนร่วมในโครงการ/กิจกรรม			
๒) ประชาสัมพันธ์ให้ประชาชนรับรู้ข้อมูลของโครงการ/กิจกรรม			
๓) เปิดโอกาสให้ประชาชนแสดงความคิดเห็นในโครงการ/กิจกรรม			
๔) รายงานผลการดำเนินงานของโครงการ/กิจกรรมให้ประชาชนทราบ			
๕) เปิดโอกาสให้ประชาชนตรวจสอบการดำเนินโครงการ/กิจกรรม			
๖) การดำเนินงานเป็นไปตามระยะเวลาที่กำหนด			
๗) ผลการดำเนินโครงการ/กิจกรรมนำไปสู่การแก้ไขปัญหาของประชาชนในท้องถิ่น			
๘) ประโยชน์ที่ประชาชนได้รับจากการดำเนินโครงการ/กิจกรรม			

**แบบที่ ๓/๓ แบบประเมินความพึงพอใจของประชาชนต่อการดำเนินงานขององค์การบริหารส่วนตำบลพิงในภาพรวม**  
**ประจำปีงบประมาณ พ.ศ. ๒๕๖๔**

คำชี้แจง : แบบที่ ๓/๓ เป็นแบบสำรวจความพึงพอใจของประชาชนต่อการดำเนินงานขององค์การบริหารส่วนตำบลพิงในแต่ละยุทธศาสตร์ โดยกำหนดให้มีการเก็บข้อมูลปีละ ๑ ครั้ง  
 หลังจากสิ้นสุดปีงบประมาณ

**ส่วนที่ ๓ ความพึงพอใจต่อผลการดำเนินงานขององค์การบริหารส่วนตำบลพิงในแต่ละยุทธศาสตร์**

๒๖ หากให้ท่านประเมินความพึงพอใจต่อผลการดำเนินงานขององค์การบริหารส่วนตำบลพิง ในการพัฒนา ๖ ยุทธศาสตร์ โดยให้คะแนนเต็ม ๑๐ ท่านจะให้คะแนนของท่านเท่าใด

ความพึงพอใจ	ยุทธศาสตร์การพัฒนา					
	๑. การพัฒนา ด้านโครงสร้าง พื้นฐาน	๒. การพัฒนา ด้านเศรษฐกิจและ การท่องเที่ยว	๓. การพัฒนา ด้านการศึกษา ศาสนา ศิลปวัฒนธรรม	๔. การพัฒนา ด้านสิ่งแวดล้อม และการจัดการ ทรัพยากรธรรมชาติ	๕. การพัฒนา ด้านการส่งเสริม คุณภาพชีวิตและ สังคม	๖. การพัฒนา ด้านการเมือง การบริหาร
	คะแนนความพึงพอใจ (เต็ม ๑๐ คะแนน)					
๑) มีการเปิดโอกาสให้ประชาชนมีส่วนร่วมในโครงการ/กิจกรรม						
๒) มีการประชาสัมพันธ์ให้ประชาชนรับรู้ข้อมูลของโครงการ/กิจกรรม						
๓) มีการเปิดโอกาสให้ประชาชนแสดงความคิดเห็นในโครงการ/กิจกรรม						
๔) มีการรายงานผลการดำเนินงานของโครงการ/กิจกรรมให้ประชาชนทราบ						
๕) มีความโปร่งใสในการดำเนินโครงการ/กิจกรรม						
๖) การดำเนินงานเป็นไปตามระยะเวลาที่กำหนด						
๗) ผลการดำเนินโครงการ/กิจกรรมนำไปสู่การแก้ไขปัญหาของประชาชนในท้องถิ่น						
๘) ประโยชน์ที่ประชาชนได้รับจากการดำเนินโครงการ/กิจกรรม						

**๒.๓ กรอบและแนวทางในการติดตามและประเมินผล**

ลำดับ	ผู้รับผิดชอบ	แนวทางการดำเนินงาน
๑	คณะกรรมการติดตามและประเมินผลแผนพัฒนาท้องถิ่น	รายงานผลและเสนอความเห็นซึ่งได้จากการติดตามและประเมินผลแผนพัฒนาท้องถิ่นต่อผู้บริหารท้องถิ่น
๒	ผู้บริหารท้องถิ่น	๑) สรุปผลและเสนอความเห็นจากการติดตามและประเมินผลแผนพัฒนาท้องถิ่นต่อสภาท้องถิ่น ๒) เสนอผลการติดตามและประเมินผลแผนพัฒนาท้องถิ่นต่อสภาท้องถิ่น
๓	สภาท้องถิ่น	๑) จัดให้มีการประชุมสภาท้องถิ่นสมัยสามัญหรือวิสามัญแล้วแต่กรณีเพื่อรับทราบผลจากการติดตามและประเมินผลแผนพัฒนาท้องถิ่นจากผู้บริหารท้องถิ่น ๒) สมาชิกสภาท้องถิ่นหรือที่ประชุมแห่งสภาท้องถิ่นสามารถอภิปรายและเสนอความเห็นในที่ประชุมสภาท้องถิ่น ๓) ประธานสภาท้องถิ่นเสนอผลการติดตามและประเมินผลแผนพัฒนาท้องถิ่นที่สภาท้องถิ่นได้รับทราบและได้เสนอความเห็นหรือการตั้งข้อสังเกตข้อเสนอแนะการพัฒนาท้องถิ่นให้ผู้บริหารท้องถิ่น
๔	ผู้บริหารท้องถิ่น	ส่งผลการติดตามและประเมินผลแผนพัฒนาท้องถิ่นที่สภาท้องถิ่นได้รับทราบและได้เสนอความเห็นหรือการตั้งข้อสังเกตข้อเสนอแนะการพัฒนาท้องถิ่นในสภาท้องถิ่นแล้วส่งให้คณะกรรมการพัฒนาท้องถิ่น
๕	คณะกรรมการพัฒนาท้องถิ่น	๑) ผู้บริหารท้องถิ่นจัดให้มีการประชุมคณะกรรมการพัฒนาท้องถิ่นเพื่อได้รับทราบผลการติดตามและประเมินผลแผนพัฒนาท้องถิ่นจากสภาท้องถิ่น ๒) เสนอความเห็นหรือการตั้งข้อสังเกตข้อเสนอแนะการพัฒนาท้องถิ่นเพื่อให้ผู้บริหารท้องถิ่นประกาศผลการติดตามและประเมินผลแผนพัฒนาท้องถิ่นให้ประชาชนในท้องถิ่นทราบ
๖	ผู้บริหารท้องถิ่น	๑) ประกาศผลการติดตามและประเมินผลแผนพัฒนาท้องถิ่นให้ประชาชนในท้องถิ่นทราบในที่เปิดเผยภายในสิบห้าวันนับแต่วันรายงานผลและเสนอความเห็นดังกล่าว ๒) ต้องปิดประกาศไว้เป็นระยะเวลาไม่น้อยกว่าสามสิบวัน ๓) อย่างน้อยปีละหนึ่งครั้งภายในเดือนธันวาคมของทุกปี

**๒.๔ กำหนดเครื่องมือที่ใช้ในการติดตามและประเมินผล**

- แบบที่ ๑ แบบช่วยกำกับการจัดทำแผนยุทธศาสตร์ขององค์กรปกครองส่วนท้องถิ่น
- แบบที่ ๒ แบบติดตามผลการดำเนินงานขององค์กรปกครองส่วนท้องถิ่น
- แบบที่ ๓/๑ แบบประเมินผลการดำเนินงานตามแผนยุทธศาสตร์
- แบบที่ ๓/๒ แบบประเมินความพึงพอใจต่อผลการดำเนินงาน อปท. ในภาพรวม
- แบบที่ ๓/๓ แบบประเมินความพึงพอใจของประชาชนต่อการดำเนินงาน
- แบบประเมินความพึงพอใจของผู้เข้าร่วมโครงการ
- แบบประเมินคุณภาพของแผนพัฒนาท้องถิ่น รวมถึง
- ข้อมูลในระบบ e-plan ([www.dla.go.th](http://www.dla.go.th))

## ๒.๕ แบบสำหรับการติดตามและประเมินผล

⇒ แบบที่ ๑ แบบช่วยกำกับการจัดทำแผนยุทธศาสตร์ขององค์กรปกครองส่วนท้องถิ่น  
ชื่อองค์กรปกครองส่วนท้องถิ่น องค์การบริหารส่วนตำบลลิพัง

⇒ แบบที่ ๒ แบบติดตามผลการดำเนินงานขององค์กรปกครองส่วนท้องถิ่น  
เป็นแบบติดตามตนเอง ส่วนที่ ๑ ข้อมูลทั่วไป  
ส่วนที่ ๒ ผลการดำเนินงานตามแผนพัฒนาท้องถิ่น

⇒ แบบที่ ๓/๑ แบบประเมินผลการดำเนินงานตามแผนยุทธศาสตร์  
เป็นแบบประเมินตนเอง ส่วนที่ ๑ ข้อมูลทั่วไป  
ส่วนที่ ๒ ยุทธศาสตร์และจำนวนโครงการ ปีงบประมาณ พ.ศ. ๒๕๖๔  
ส่วนที่ ๓ ผลการดำเนินงาน

⇒ แบบที่ ๓/๒ แบบประเมินความพึงพอใจต่อผลการดำเนินงาน  
ขององค์การบริหารส่วนตำบลลิพังในภาพรวม ประจำปี ๒๕๖๔

⇒ แบบที่ ๓/๓ แบบประเมินความพึงพอใจของประชาชนต่อการดำเนินงาน  
ขององค์การบริหารส่วนตำบลลิพังในภาพรวม  
ประจำปีงบประมาณ พ.ศ. ๒๕๖๔

⇒ แบบประเมินความพึงพอใจของผู้เข้าร่วมโครงการ

⇒ แบบประเมินคุณภาพของแผนพัฒนาท้องถิ่น

### แบบสำหรับการติดตามและประเมินผล

#### ๑. การติดตามและประเมินผลยุทธศาสตร์

ประเด็นการพิจารณา	คะแนน
๑. ข้อมูลสภาพทั่วไปและข้อมูลพื้นฐานขององค์กรปกครองส่วนท้องถิ่น	๒๐
๒. การวิเคราะห์สถานการณ์และศักยภาพ	๒๐
๓. ยุทธศาสตร์ ประกอบด้วย	๖๐
๓.๑ ยุทธศาสตร์ขององค์กรปกครองส่วนท้องถิ่น	(๑๐)
๓.๒ ยุทธศาสตร์ขององค์กรปกครองส่วนท้องถิ่นในเขตจังหวัด	(๑๐)
๓.๓ ยุทธศาสตร์จังหวัด	(๑๐)
๓.๔ วิสัยทัศน์	(๕)
๓.๕ กลยุทธ์	(๕)
๓.๖ เป้าประสงค์ของแต่ละประเด็นยุทธศาสตร์	(๕)
๓.๗ จุดยืนทางยุทธศาสตร์	(๕)
๓.๘ แผนงาน	(๕)
๓.๙ ความเชื่อมโยงยุทธศาสตร์ในภาพรวม	(๕)
รวมคะแนน	๑๐๐

**การติดตามและประเมินผลยุทธศาสตร์  
เพื่อสอดคล้องกับแผนพัฒนาท้องถิ่นขององค์กรปกครองส่วนท้องถิ่น**

ประเด็นการพิจารณา	รายละเอียดหลักเกณฑ์	คะแนนเต็ม	คะแนนที่ได้
๑. ข้อมูลสภาพทั่วไปและข้อมูลพื้นฐานขององค์กรปกครองส่วนท้องถิ่น	ควรประกอบด้วยข้อมูลดังนี้ (๑) ข้อมูลข้อมูลเกี่ยวกับด้านกายภาพ เช่น ที่ตั้งของหมู่บ้าน/ชุมชน/ตำบล ลักษณะภูมิประเทศ ลักษณะภูมิอากาศ ลักษณะของดิน ลักษณะของแหล่งน้ำ ลักษณะของไม้/ป่าไม้ ฯลฯ ด้านการเมือง/การปกครอง เช่น เขตการปกครอง การเลือกตั้ง ฯลฯ	๒๐ (๓)	
	(๒) ข้อมูลเกี่ยวกับด้านการเมือง/การปกครอง เช่น เขตการปกครอง การเลือกตั้ง ฯลฯ ประชากร เช่น ข้อมูลเกี่ยวกับจำนวนประชากร และ ช่วงอายุและจำนวนประชากร ฯลฯ	(๒)	
	(๓) ข้อมูลเกี่ยวกับสภาพทางสังคม เช่น การศึกษา สาธารณสุข อาชญากรรม ยาเสพติด การสังคมสังเคราะห์ ฯลฯ	(๒)	
	(๔) ข้อมูลเกี่ยวกับระบบบริการพื้นฐาน เช่น การคมนาคมขนส่ง การไฟฟ้า การประปา การโทรศัพท์ ฯลฯ	(๒)	
	(๕) ข้อมูลเกี่ยวกับระบบเศรษฐกิจ เช่น การเกษตร การประมง การปศุสัตว์ การบริการ การท่องเที่ยว อุตสาหกรรม การพาณิชย์/ กลุ่มอาชีพ แรงงาน ฯลฯ และอื่นๆ	(๒)	
	(๖) ข้อมูลเกี่ยวกับศาสนา ประเพณี วัฒนธรรม เช่น การนับถือศาสนา ประเพณี และงานประจำปี ภูมิปัญญาท้องถิ่น ภาษาถิ่น สินค้าพื้นเมือง และของที่ระลึก ฯลฯ และอื่นๆ	(๒)	
	(๗) ข้อมูลเกี่ยวกับทรัพยากรธรรมชาติ เช่น น้ำ ป่าไม้ ภูเขา คุณภาพของทรัพยากรธรรมชาติ ฯลฯ	(๒)	
	(๘) การสำรวจและจัดเก็บข้อมูลเพื่อการจัดทำแผนพัฒนาท้องถิ่นหรือการใช้ข้อมูล จปฐ.	(๒)	
	(๙) การประชุมประชาคมท้องถิ่น รูปแบบ วิธีการ และการดำเนินการประชุมประชาคมท้องถิ่น โดยใช้กระบวนการร่วมคิด ร่วมทำ ร่วมตัดสินใจ ร่วมตรวจสอบ ร่วมรับประโยชน์ ร่วมแก้ปัญหา ปรึกษาและแลกเปลี่ยนความรู้ เพื่อแก้ปัญหาสำหรับการพัฒนาท้องถิ่นตามอำนาจหน้าที่ของ องค์กรปกครองส่วนท้องถิ่น	(๓)	

ประเด็นการพิจารณา	รายละเอียดหลักเกณฑ์	คะแนนเต็ม	คะแนนที่ได้
๒. การวิเคราะห์สภาพการณ์ และศักยภาพ	ควรประกอบด้วยข้อมูลดังนี้ (๑) การวิเคราะห์ที่ครอบคลุมความเชื่อมโยง ความสอดคล้องยุทธศาสตร์จังหวัด ยุทธศาสตร์การพัฒนาระดับภาคส่วนท้องถิ่นในเขตจังหวัด ยุทธศาสตร์ การพัฒนาขององค์กรปกครองส่วนท้องถิ่น นโยบายของผู้บริหารท้องถิ่น รวมถึง ความเชื่อมโยงแผนยุทธศาสตร์ชาติ ๒๐ ปี แผนพัฒนาเศรษฐกิจและสังคม แห่งชาติ และ Thailand ๔.๐	๒๐ (๕)	
	(๒) การวิเคราะห์การใช้ผังเมืองรวมหรือผังเมืองเฉพาะและการบังคับใช้ ผลของการบังคับใช้ สภาพการณ์ที่เกิดขึ้นต่อการพัฒนาท้องถิ่น	(๓)	
	(๓) การวิเคราะห์ทางสังคม เช่น ด้านแรงงาน การศึกษา สาธารณสุข ความยากจน อาชญากรรม ปัญหาเสพติด เทคโนโลยี จารีตประเพณี วัฒนธรรม ภูมิปัญญาท้องถิ่น เป็นต้น	(๓)	
	(๔) การวิเคราะห์ทางเศรษฐกิจ ข้อมูลรายได้ครัวเรือน การส่งเสริมอาชีพ กลุ่มอาชีพ กลุ่มทางสังคม การพัฒนาอาชีพและกลุ่มต่างๆ สภาพทางเศรษฐกิจ และความเป็นอยู่ทั่วไป เป็นต้น	(๓)	
	(๕) การวิเคราะห์สิ่งแวดล้อม พื้นที่สีเขียว ธรรมชาติต่างๆ ทางภูมิศาสตร์ กระบวนการหรือสิ่งที่เกิดขึ้น การประดิษฐ์ที่มีผลต่อสิ่งแวดล้อมและการพัฒนา	(๓)	
	(๖) ผลการวิเคราะห์ผลศักยภาพเพื่อประเมินสถานการณ์ภาพการพัฒนา ในปัจจุบันและโอกาสการพัฒนาในอนาคตของท้องถิ่น ด้วยเทคนิค SWOT Analysis ที่อาจส่งผลกระทบต่อดำเนินงานได้แก่ S-Strength (จุดแข็ง) W-Weakness (จุดอ่อน) O-Opportunity (โอกาส) และ T-Threat (อุปสรรค)	(๓)	
	๓. ยุทธศาสตร์	ควรประกอบด้วยข้อมูลดังนี้ ๓.๑ ยุทธศาสตร์ของ องค์กรปกครองส่วนท้องถิ่น	๖๐ (๑๐)
๓.๒ ยุทธศาสตร์ของ องค์กรปกครองส่วนท้องถิ่น ในเขตจังหวัด		(๑๐)	
๓.๓ ยุทธศาสตร์จังหวัด		(๑๐)	
๓.๔ วิสัยทัศน์		(๕)	
๓.๕ กลยุทธ์		(๕)	
๓.๖ เป้าประสงค์ของ แต่ละประเด็นยุทธศาสตร์		เป้าหมายของแต่ละประเด็นกลยุทธ์มีความสอดคล้องและสนับสนุนต่อกลยุทธ์ ที่จะเกิดขึ้น มุ่งหมายสิ่งหนึ่งสิ่งใดที่ชัดเจน	(๕)

ประเด็นการพิจารณา	รายละเอียดหลักเกณฑ์	คะแนนเต็ม	คะแนนที่ได้
๓. ยุทธศาสตร์ (ต่อ) ๓.๗ จุดยืนทางยุทธศาสตร์ (Positioning)	ความมุ่งมั่นอันแน่วแน่ในการวางแผนพัฒนาท้องถิ่น เพื่อให้บรรลุวิสัยทัศน์ขององค์กรปกครองส่วนท้องถิ่น ซึ่งเกิดจากศักยภาพของพื้นที่จริงที่จะนำไปสู่ผลสำเร็จทางยุทธศาสตร์	(๕)	
๓.๘ แผนงาน	แผนงานหรือจุดมุ่งหมายเพื่อการพัฒนาในอนาคต กำหนดจุดมุ่งหมายในเรื่องใดเรื่องหนึ่งหรือแผนงานที่เกิดจากเป้าประสงค์ ตัวชี้วัด ค่าเป้าหมาย กลยุทธ์ จุดยืนทางยุทธศาสตร์และยุทธศาสตร์ขององค์กรปกครองส่วนท้องถิ่นที่มีความชัดเจน นำไปสู่การจัดทำโครงการพัฒนาท้องถิ่นในแผนพัฒนาท้องถิ่น โดยระบุแผนงานและความเชื่อมโยงดังกล่าว	(๕)	
๓.๙ ความเชื่อมโยงของยุทธศาสตร์ในภาพรวม	ความเชื่อมโยงองค์รวมที่นำไปสู่การพัฒนาท้องถิ่นที่เกิดผลผลิต/โครงการจากแผนยุทธศาสตร์ชาติ ๒๐ ปี แผนพัฒนาเศรษฐกิจและสังคมแห่งชาติ และ Thailand ๔.๐ แผนพัฒนาภาค/แผนพัฒนากลุ่มจังหวัด/แผนพัฒนาจังหวัด ยุทธศาสตร์การพัฒนาขององค์กรปกครองส่วนท้องถิ่นในเขตจังหวัดและยุทธศาสตร์ขององค์กรปกครองส่วนท้องถิ่น	(๕)	
<b>รวมคะแนน</b>		<b>๑๐๐</b>	

๒. การติดตามและประเมินผลโครงการ

ประเด็นการพิจารณา	คะแนน
๑. สรุปสถานการณ์การพัฒนา	๑๐
๒. การประเมินผลการนำแผนพัฒนาท้องถิ่นไปปฏิบัติในเชิงปริมาณ	๑๐
๓. การประเมินผลการนำแผนพัฒนาท้องถิ่นไปปฏิบัติในเชิงคุณภาพ	๑๐
๔. แผนงานและยุทธศาสตร์การพัฒนา	๑๐
๕. โครงการพัฒนา ประกอบด้วย	๖๐
๕.๑ ความชัดเจนของชื่อโครงการ	(๕)
๕.๒ กำหนดวัตถุประสงค์สอดคล้องกับโครงการ	(๕)
๕.๓ เป้าหมาย (ผลผลิตโครงการ) มีความชัดเจนนำไปสู่การตั้งงบประมาณได้ถูกต้อง	(๕)
๕.๔ โครงการมีความสอดคล้องกับแผนยุทธศาสตร์ชาติ ๒๐ ปี	(๕)
๕.๕ เป้าหมาย (ผลผลิตโครงการ) มีความสอดคล้องกับแผนพัฒนาเศรษฐกิจและสังคมแห่งชาติ	(๕)
๕.๖ โครงการมีความสอดคล้องกับ Thailand ๔.๐	(๕)
๕.๗ โครงการสอดคล้องกับยุทธศาสตร์จังหวัด	(๕)
๕.๘ โครงการแก้ไขปัญหาความยากจนหรือการเสริมสร้างให้ประเทศชาติมั่นคง มั่งคั่ง ยั่งยืน	(๕)
๕.๙ งบประมาณ มีความสอดคล้องกับเป้าหมาย (ผลผลิตโครงการ)	(๕)
๕.๑๐ มีการประมาณการราคาถูกต้องตามหลักวิธีการงบประมาณ	(๕)
๕.๑๑ มีการกำหนดตัวชี้วัด (KPI) และสอดคล้องกับวัตถุประสงค์และผลที่คาดว่าจะได้รับ	(๕)
๕.๑๒ ผลที่คาดว่าจะได้รับ สอดคล้องกับวัตถุประสงค์	(๕)
<b>รวมคะแนน</b>	<b>๑๐๐</b>

## การพิจารณาการติดตามและประเมินผลโครงการ

## เพื่อความสอดคล้องแผนพัฒนาท้องถิ่นขององค์กรปกครองส่วนท้องถิ่น

ประเด็นการพิจารณา	รายละเอียดหลักเกณฑ์	คะแนนเต็ม	คะแนนที่ได้
๑. การสรุปสถานการณ์การพัฒนา	เป็นการวิเคราะห์กรอบการทำยุทธศาสตร์ขององค์กรปกครองส่วนท้องถิ่น (ใช้การวิเคราะห์ SWOT Analysis/Demand (Demand Analysis)/Global Demand และ Trend ปัจจุบัน และสถานการณ์การเปลี่ยนแปลงที่มีผลต่อการพัฒนา อย่างน้อยต้องประกอบด้วยการวิเคราะห์ศักยภาพด้านเศรษฐกิจ, ด้านสังคม,ด้านทรัพยากรธรรมชาติและสิ่งแวดล้อม	๑๐	
๒. การประเมินผลการนำแผนพัฒนาท้องถิ่นสู่ไปปฏิบัติในเชิงปริมาณ	๑) การควบคุมที่มีการใช้ตัวเลขต่างๆ เพื่อนำมาใช้วัดผลในเชิงปริมาณ เช่น การวัดจำนวนโครงการ กิจกรรม งานต่างๆ ก็คือผลผลิตนั้นเองว่าเป็นไปตามที่ตั้งเป้าหมายเอาไว้หรือไม่ จำนวนที่ดำเนินการจริงตามที่ได้กำหนดไว้เท่าไร จำนวนที่ไม่สามารถดำเนินการได้มีจำนวนเท่าไรสามารถอธิบายได้ตามหลักประสิทธิภาพ (Efficiency) ของการพัฒนาท้องถิ่นตามอำนาจหน้าที่ ที่ได้กำหนดไว้ ๒) วิเคราะห์ผลกระทบ/สิ่งที่กระทบ (Impact) โครงการที่ดำเนินการในเชิงปริมาณ (Quantitative)	๑๐	
๓. การประเมินผลการนำแผนพัฒนาท้องถิ่นสู่ไปปฏิบัติในเชิงคุณภาพ	๑) การประเมินประสิทธิผลของแผนพัฒนาในเชิงคุณภาพคือการนำเอาเทคนิคต่างๆ มาใช้เพื่อวัดว่าภารกิจ โครงการ กิจกรรม งานต่างๆ ที่ดำเนินการในพื้นที่นั้นๆ ตรงต่อความต้องการของประชาชนหรือไม่ และเป็นไปตามอำนาจหน้าที่หรือไม่ ประชาชนพึงพอใจหรือไม่ สิ่งของวัสดุ ครุภัณฑ์ การดำเนินการต่างๆ มีสภาพหรือลักษณะถูกต้อง ครบถ้วน สามารถใช้ได้ ตามวัตถุประสงค์หรือไม่ ซึ่งเป็นไปตามหลักประสิทธิผล (Effectiveness) ผลการปฏิบัติราชการ ที่บรรลุวัตถุประสงค์และเป้าหมายของแผนการปฏิบัติราชการตามที่ได้รับงบประมาณมาดำเนินการ รวมถึงสามารถเทียบเคียงกับส่วนราชการหรือหน่วยงาน ๒) วิเคราะห์ผลกระทบ/สิ่งที่กระทบ (Impact) โครงการที่ดำเนินการในเชิงคุณภาพ (Qualitative)	๑๐	
๔. แผนงานและยุทธศาสตร์การพัฒนา	๑) วิเคราะห์แผนงาน งาน ที่เกิดจากด้านต่างๆ มีความสอดคล้องกับยุทธศาสตร์ขององค์กรปกครองส่วนท้องถิ่นในมิติต่างๆ จนนำไปสู่การจัดทำโครงการพัฒนาท้องถิ่น โดยใช้ SWOT Analysis/Demand (Demand Analysis)/Global Demand/Trend หรือหลักการบูรณาการ (Integration) กับองค์กรปกครอง ส่วนท้องถิ่นที่มีพื้นที่ติดต่อกัน ๒) วิเคราะห์แผนงาน งาน ที่เกิดจากด้านต่างๆ ที่สอดคล้องกับการแก้ไขปัญหาความยากจน หลักปรัชชารัฐ	๑๐	

ประเด็นการพิจารณา	รายละเอียดหลักเกณฑ์	คะแนนเต็ม	คะแนนที่ได้
<p>๕. โครงการพัฒนา</p> <p>๕.๑ ความชัดเจนของชื่อโครงการ</p>	<p>ควรประกอบด้วยข้อมูลดังนี้</p> <p>เป็นโครงการที่มีวัตถุประสงค์สนองต่อแผนยุทธศาสตร์การพัฒนาขององค์กรปกครองส่วนท้องถิ่นและดำเนินการเพื่อให้การพัฒนาบรรลุตามวิสัยทัศน์ขององค์กรปกครองส่วนท้องถิ่นที่กำหนดไว้ ชื่อโครงการมีความชัดเจน มุ่งไปที่เรื่องใดเรื่องหนึ่ง อ่านแล้วเข้าใจได้ว่าจะพัฒนาอะไรในอนาคต</p>	<p>๖๐ (๕)</p>	
<p>๕.๒ กำหนดวัตถุประสงค์สอดคล้องกับโครงการ</p>	<p>มีวัตถุประสงค์ชัดเจน (clear objective) โครงการต้องกำหนดวัตถุประสงค์สอดคล้องกับความเป็นมาของโครงการ สอดคล้องกับหลักการและเหตุผล วิธีการดำเนินงานต้องสอดคล้องกับวัตถุประสงค์ มีความเป็นไปได้ชัดเจน มีลักษณะเฉพาะเจาะจง</p>	<p>(๕)</p>	
<p>๕.๓ เป้าหมาย (ผลผลิตของโครงการ) มีความชัดเจนนำไปสู่การตั้งงบประมาณได้ถูกต้อง</p>	<p>สภาพที่อยากให้เกิดขึ้นในอนาคตเป็นทิศทางที่ต้องไปให้ถึงเป้าหมายต้องชัดเจน สามารถระบุจำนวนเท่าไร กลุ่มเป้าหมายคืออะไร มีผลผลิตอย่างไร กลุ่มเป้าหมาย พื้นที่ดำเนินงาน และระยะเวลาดำเนินงานอธิบายให้ชัดเจนว่าโครงการนี้ทำที่ไหน เริ่มต้นในช่วงเวลาใดและจบลงเมื่อไร ใครคือกลุ่มเป้าหมายของโครงการ หากกลุ่มเป้าหมายมีหลายกลุ่ม ให้บอกชัดเจนไปว่าใครคือกลุ่มเป้าหมายหลัก ใครคือกลุ่มเป้าหมายรอง</p>	<p>(๕)</p>	
<p>๕.๔ โครงการมีความสอดคล้องกับแผนยุทธศาสตร์ ๒๐ ปี</p>	<p>โครงการสอดคล้องกับ (๑) ความมั่นคง (๒) การสร้างความสามารถใน การแข่งขัน (๓) การพัฒนาและเสริมสร้างศักยภาพของคน (๔) การสร้างโอกาสความเสมอภาคและเท่าเทียมกันทางสังคม (๕) การสร้างการเติบโต บนคุณภาพชีวิตที่เป็นมิตรต่อสิ่งแวดล้อม (๖) การปรับสมดุลและพัฒนา ระบบการบริหารจัดการภาครัฐ เพื่อให้เกิดความมั่นคง มั่งคั่ง ยั่งยืน</p>	<p>(๕)</p>	
<p>๕.๕ เป้าหมาย (ผลผลิตของโครงการ) มีความสอดคล้องกับแผนพัฒนาเศรษฐกิจและสังคมแห่งชาติ</p>	<p>โครงการมีความสอดคล้องกับแผนพัฒนาเศรษฐกิจและสังคมแห่งชาติ ฉบับที่ ๑๒ โดย (๑) ยึดหลักปรัชญาของเศรษฐกิจพอเพียง (๒) ยึดคนเป็นศูนย์กลางการพัฒนา (๓) ยึดวิสัยทัศน์ภายใต้ยุทธศาสตร์ชาติ ๒๐ ปี (๔) ยึดเป้าหมายอนาคตประเทศไทย ๒๕๗๔ (๕) ยึดหลักการนำไปสู่การปฏิบัติให้เกิดผลสัมฤทธิ์อย่างจริงจังใน ๕ ปีที่ต่อยอดไปสู่ผลสัมฤทธิ์ที่เป็นเป้าหมายระยะยาว ภายใต้แนวทางการพัฒนา (๑) การยกระดับศักยภาพการแข่งขันและการหลุดพ้นกับดักรายได้ปานกลางสู่รายได้สูง (๒) การพัฒนาศักยภาพคนตามช่วงวัยและการปฏิรูประบบเพื่อสร้างสังคมสูงวัยอย่างมีคุณภาพ (๓) การลดความเหลื่อมล้ำทางสังคม (๔) การรองรับการเชื่อมโยงภูมิภาคและความเป็นเมือง (๕) การสร้างความเจริญเติบโตทางเศรษฐกิจและสังคมอย่างเป็นมิตรกับสิ่งแวดล้อม (๖) การบริหารราชการแผ่นดินที่มีประสิทธิภาพ</p>	<p>(๕)</p>	
<p>๕.๖ โครงการมีความสอดคล้องกับ Thailand ๔.๐</p>	<p>โครงการมีลักษณะหรือสอดคล้องกับการปรับเปลี่ยนโครงสร้างเศรษฐกิจไปสู่ Value-Based Economy หรือเศรษฐกิจที่ขับเคลื่อนด้วยนวัตกรรม ทำน้อยได้มาก เช่น (๑) เปลี่ยนจากการผลิตสินค้า โภคภัณฑ์ไปสู่สินค้า เิงนวัตกรรม (๒) เปลี่ยนจากการขับเคลื่อนประเทศด้วยภาคอุตสาหกรรม ไปสู่การขับเคลื่อนด้วยเทคโนโลยี ความคิดสร้างสรรค์และนวัตกรรม (๓) เปลี่ยนจากการเน้นภาคการผลิตสินค้าไปสู่การเน้นภาคบริการมากขึ้น รวมถึงโครงการที่เติมเต็มด้วยวิทยาการ ความคิดสร้างสรรค์ นวัตกรรม วิทยาศาสตร์ เทคโนโลยี และการวิจัยและพัฒนาแล้วต่อยอดความได้ เปรียบเทียบ เช่น ด้านการเกษตรเทคโนโลยีชีวภาพ สาธารณสุข วัฒนธรรม ฯลฯ</p>	<p>(๕)</p>	

ประเด็นการพิจารณา	รายละเอียดหลักเกณฑ์	คะแนนเต็ม	คะแนนที่ได้
<p>๕. โครงการพัฒนา (ต่อ)</p> <p>๕.๗ โครงการสอดคล้องกับยุทธศาสตร์จังหวัด</p>	<p>โครงการพัฒนาท้องถิ่นมีความสอดคล้องกับท่วงระยะเวลาของแผนพัฒนาจังหวัดที่กำหนดขึ้น เพื่อขับเคลื่อนการพัฒนาท้องถิ่นเสมือนหนึ่ง การขับเคลื่อนการพัฒนาจังหวัด ซึ่งไม่สามารถแยกส่วนใดส่วนหนึ่ง ออกจากกันได้ นอกจากนี้โครงการพัฒนาท้องถิ่น ต้องเป็นโครงการ เชื่อมต่อหรือเดินทางไปด้วยกันกับยุทธศาสตร์จังหวัดที่กำหนดขึ้นที่เป็นปัจจุบัน</p>	<p>๖๐ (๕)</p>	
<p>๕.๘ โครงการแก้ไขปัญหาความยากจนหรือการเสริมสร้างให้ประเทศชาติ มั่นคง มั่งคั่ง ยั่งยืน ภายใต้หลักปรัชญาของเศรษฐกิจพอเพียง</p>	<p>เป็นโครงการที่ดำเนินการ ภายใต้พื้นฐานความพอเพียงที่ประชาชนดำเนินการเองหรือร่วมดำเนินการ เป็นโครงการต่อยอดและขยายได้ เป็นโครงการที่ประชาชนต้องการ เพื่อให้เกิดความยั่งยืน ซึ่งมีลักษณะที่จะให้ท้องถิ่นมีความมั่นคง มั่งคั่ง ยั่งยืน เป็นท้องถิ่นที่พัฒนาแล้วด้วยการพัฒนาตามปรัชญาเศรษฐกิจพอเพียง และเศรษฐกิจพอเพียงท้องถิ่น (ด้านการเกษตรและแหล่งน้ำ) (LSEP)</p>	<p>(๕)</p>	
<p>๕.๙ งบประมาณมีความสอดคล้องกับเป้าหมาย</p>	<p>งบประมาณโครงการพัฒนาจะต้องคำนึงถึงหลักสำคัญ ๕ ประการในการจัดทำโครงการ ได้แก่ (๑) ความประหยัด (Economy) (๒) ความมีประสิทธิภาพ (Efficiency) (๓) ความมีประสิทธิภาพ (Effectiveness) (๔) ความยุติธรรม (Equity) (๕) ความโปร่งใส (Transparency)</p>	<p>(๕)</p>	
<p>๕.๑๐ มีการประมาณการราคาถูกต้องตามหลักวิธีการงบประมาณ</p>	<p>การประมาณการราคาเพื่อการพัฒนาต้องให้สอดคล้องกับโครงการ ถูกต้องตามหลักวิชาการ ทางช่าง หลักของราคากลาง ราคากลางท้องถิ่น มีความโปร่งใสในการกำหนดราคาและตรวจสอบได้ในเชิงประจักษ์ มีความคลาดเคลื่อนไม่มากกว่าหรือไม่ต่ำกว่าร้อยละห้าของการนำไปตั้งงบประมาณรายจ่ายในข้อบัญญัติ/เทศบัญญัติ เงินสะสม หรือรายจ่ายพัฒนาที่ปรากฏในรูปแบบอื่นๆ</p>	<p>(๕)</p>	
<p>๕.๑๑ มีการกำหนดตัวชี้วัด (KPI) และสอดคล้องกับวัตถุประสงค์และผลที่คาดว่าจะได้รับ</p>	<p>มีการกำหนดดัชนีชี้วัดผลงาน (Key Performance Indicator:KPI) ที่สามารถวัดได้ (measurable) ใช้บอกประสิทธิผล (effectiveness) ใช้บอกประสิทธิภาพ (efficiency) ได้ เช่น การกำหนดความพึงพอใจ การกำหนดร้อยละ การกำหนดอันเกิดจากผลของวัตถุประสงค์ที่เกิดที่สิ่งที่ได้รับ (การคาดการณ์ คาดว่าจะได้รับ)</p>	<p>(๕)</p>	
<p>๕.๑๒ ผลที่คาดว่าจะได้รับ</p>	<p>ผลที่ได้รับเป็นสิ่งที่เกิดขึ้นได้จริงจากการดำเนินการตามโครงการพัฒนา ซึ่งสอดคล้องกับวัตถุประสงค์ที่ตั้งไว้ การได้ผลหรือผลที่เกิดขึ้นจะต้องเท่ากับวัตถุประสงค์หรือมากกว่า วัตถุประสงค์ ซึ่งการเขียนวัตถุประสงค์ ควรคำนึงถึง (๑) ความเป็นไปได้และมีความเฉพาะเจาะจง ในการดำเนินงานตามโครงการ (๒) วัดและประเมินระดับผลของความสำเร็จได้ (๓) ระบุสิ่งที่ต้องการดำเนินงานอย่างชัดเจนและเฉพาะเจาะจงมากที่สุดและสามารถปฏิบัติได้ (๔) เป็นเหตุเป็นผล สอดคล้องกับความเป็นจริง (๕) ส่งผลต่อการบ่งบอกเวลาได้</p>	<p>(๕)</p>	
<p>รวมคะแนน</p>		<p>๑๐๐</p>	

## ส่วนที่ ๓ ผลการพิจารณาการติดตามและประเมินผล

### ๑. ผลการพิจารณาการติดตามและประเมินผลยุทธศาสตร์เพื่อความสอดคล้องแผนพัฒนาท้องถิ่น

#### ๑.๑ สรุปคะแนนประเมินผลยุทธศาสตร์

#### การติดตามและประเมินผลยุทธศาสตร์

#### เพื่อสอดคล้องกับแผนพัฒนาท้องถิ่นขององค์กรปกครองส่วนท้องถิ่น

ประเด็นการพิจารณา	รายละเอียดหลักเกณฑ์	คะแนนเต็ม	คะแนนที่ได้
๑. ข้อมูลสภาพทั่วไปและข้อมูลพื้นฐานขององค์กรปกครองส่วนท้องถิ่น	ควรประกอบด้วยข้อมูลดังนี้ (๑) ข้อมูลข้อมูลเกี่ยวกับด้านกายภาพ เช่น ที่ตั้งของหมู่บ้าน/ชุมชน/ตำบล ลักษณะภูมิประเทศ ลักษณะภูมิอากาศ ลักษณะของดิน ลักษณะของแหล่งน้ำ ลักษณะของไม้/ป่าไม้ ฯลฯ ด้านการเมือง/การปกครอง เช่น เขตการปกครอง การเลือกตั้ง ฯลฯ	๒๐ (๓)	
	(๒) ข้อมูลเกี่ยวกับด้านการเมือง/การปกครอง เช่น เขตการปกครอง การเลือกตั้ง ฯลฯ ประชากร เช่น ข้อมูลเกี่ยวกับจำนวนประชากร และ ช่วงอายุและจำนวนประชากร ฯลฯ	(๒)	
	(๓) ข้อมูลเกี่ยวกับสภาพทางสังคม เช่น การศึกษา สาธารณสุข อาชญากรรม ยาเสพติด การสังคมสังเคราะห์ ฯลฯ	(๒)	
	(๔) ข้อมูลเกี่ยวกับระบบบริการพื้นฐาน เช่น การคมนาคมขนส่ง การไฟฟ้า การประปา การโทรศัพท์ ฯลฯ	(๒)	
	(๕) ข้อมูลเกี่ยวกับระบบเศรษฐกิจ เช่น การเกษตร การประมง การปศุสัตว์ การบริการ การท่องเที่ยว อุตสาหกรรม การพาณิชย์/กลุ่มอาชีพ แรงงาน ฯลฯ และอื่นๆ	(๒)	
	(๖) ข้อมูลเกี่ยวกับศาสนา ประเพณี วัฒนธรรม เช่น การนับถือศาสนา ประเพณี และงานประจำปี ภูมิปัญญาท้องถิ่น ภาษาถิ่น สินค้าพื้นเมือง และของที่ระลึก ฯลฯ และอื่นๆ	(๒)	
	(๗) ข้อมูลเกี่ยวกับทรัพยากรธรรมชาติ เช่น น้ำ ป่าไม้ ภูเขา คุณภาพของ ทรัพยากรธรรมชาติ ฯลฯ	(๒)	
	(๘) การสำรวจและจัดเก็บข้อมูลเพื่อการจัดทำแผนพัฒนาท้องถิ่นหรือ การใช้ข้อมูล จปฐ.	(๒)	
	(๙) การประชุมประชาคมท้องถิ่น รูปแบบ วิธีการ และการดำเนินการประชุมประชาคมท้องถิ่น โดยใช้กระบวนการร่วมคิด ร่วมทำ ร่วมตัดสินใจ ร่วมตรวจสอบ ร่วมรับประโยชน์ ร่วมแก้ปัญหา ปรึกษาและแลกเปลี่ยนความรู้ เพื่อแก้ปัญหาสำหรับการพัฒนาท้องถิ่นตามอำนาจหน้าที่ของ องค์กรปกครองส่วนท้องถิ่น	(๓)	

ประเด็นการพิจารณา	รายละเอียดหลักเกณฑ์	คะแนนเต็ม	คะแนนที่ได้
<p>๒. การวิเคราะห์สถานการณ์ และศักยภาพ</p>	<p>ควรประกอบด้วยข้อมูลดังนี้ (๑) การวิเคราะห์ที่ครอบคลุมความเชื่อมโยง ความสอดคล้องยุทธศาสตร์จังหวัด ยุทธศาสตร์การพัฒนากองกรปกครองส่วนท้องถิ่นในเขตจังหวัด ยุทธศาสตร์การพัฒนาขององค์กรปกครองส่วนท้องถิ่น นโยบายของผู้บริหารท้องถิ่น รวมถึงความเชื่อมโยงแผนยุทธศาสตร์ชาติ ๒๐ ปี แผนพัฒนาเศรษฐกิจและสังคมแห่งชาติ และ Thailand ๔.๐</p>	<p>๒๐ (๕)</p>	
	<p>(๒) การวิเคราะห์การใช้ผังเมืองรวมหรือผังเมืองเฉพาะและการบังคับใช้ ผลของการบังคับใช้ สภาพการณ์ที่เกิดขึ้นต่อการพัฒนาท้องถิ่น</p>	<p>(๓)</p>	
	<p>(๓) การวิเคราะห์ทางสังคม เช่น ด้านแรงงาน การศึกษา สาธารณสุข ความยากจน อาชญากรรม ปัญหาเสพติด เทคโนโลยี จารีตประเพณี วัฒนธรรม ภูมิปัญญาท้องถิ่น เป็นต้น</p>	<p>(๓)</p>	
	<p>(๔) การวิเคราะห์ทางเศรษฐกิจ ข้อมูลรายได้ครัวเรือน การส่งเสริมอาชีพ กลุ่มอาชีพ กลุ่มทางสังคม การพัฒนาอาชีพและกลุ่มต่างๆ สภาพทางเศรษฐกิจ และความเป็นอยู่ทั่วไป เป็นต้น</p>	<p>(๓)</p>	
	<p>(๕) การวิเคราะห์สิ่งแวดล้อม พื้นที่สีเขียว ธรรมชาติต่างๆ ทางภูมิศาสตร์ กระบวนการหรือสิ่งที่เกิดขึ้น การประติษฐ์ที่มีผลต่อสิ่งแวดล้อมและการพัฒนา</p>	<p>(๓)</p>	
	<p>(๖) ผลการวิเคราะห์ผลศักยภาพเพื่อประเมินสถานการณ์ภาพการพัฒนา ในปัจจุบันและโอกาสการพัฒนาในอนาคตของท้องถิ่น ด้วยเทคนิค SWOT Analysis ที่อาจส่งผลต่อการดำเนินงานได้แก่ S-Strength (จุดแข็ง) W-Weakness (จุดอ่อน) O-Opportunity (โอกาส) และ T-Threat (อุปสรรค)</p>	<p>(๓)</p>	
<p>๓. ยุทธศาสตร์</p> <p>๓.๑ ยุทธศาสตร์ขององค์กรปกครองส่วนท้องถิ่น</p> <p>๓.๒ ยุทธศาสตร์ขององค์กรปกครองส่วนท้องถิ่นในเขตจังหวัด</p> <p>๓.๓ ยุทธศาสตร์จังหวัด</p> <p>๓.๔ วิสัยทัศน์</p> <p>๓.๕ กลยุทธ์</p>	<p>ควรประกอบด้วยข้อมูลดังนี้ สอดคล้องกับสภาพสังคม เศรษฐกิจ สิ่งแวดล้อมของท้องถิ่น ประเด็นปัญหา การพัฒนาและแนวทางการพัฒนาที่สอดคล้องกับยุทธศาสตร์ขององค์กรปกครองส่วนท้องถิ่น และเชื่อมโยงหลักปรัชชาิรัฐ แผนยุทธศาสตร์ชาติ ๒๐ปี แผนพัฒนาเศรษฐกิจและสังคมแห่งชาติ และ Thailand ๔.๐</p>	<p>๖๐ (๑๐)</p>	
	<p>สอดคล้องและเชื่อมโยงกับสภาพสังคม เศรษฐกิจ สิ่งแวดล้อมของท้องถิ่น และยุทธศาสตร์จังหวัด และเชื่อมโยงหลักปรัชชาิรัฐ แผนยุทธศาสตร์ชาติ ๒๐ ปี แผนพัฒนาเศรษฐกิจและสังคมแห่งชาติ และ Thailand ๔.๐</p>	<p>(๑๐)</p>	
	<p>สอดคล้องแผนพัฒนาเศรษฐกิจและสังคมแห่งชาติ แผนบริหารราชการแผ่นดิน นโยบาย/ยุทธศาสตร์ คสช. และนโยบายรัฐบาล หลักปรัชชาิรัฐ แผนยุทธศาสตร์ชาติ ๒๐ ปี และ Thailand ๔.๐</p>	<p>(๑๐)</p>	
	<p>วิสัยทัศน์ ซึ่งมีลักษณะแสดงสถานการณ์ที่องค์กรปกครองส่วนท้องถิ่นต้องการ จะเป็นหรือบรรลุถึงอนาคตอย่างชัดเจน สอดคล้องกับโอกาสและศักยภาพ ที่เป็นลักษณะเฉพาะขององค์กรปกครองส่วนท้องถิ่น และสัมพันธ์กับโครงการพัฒนาท้องถิ่น</p>	<p>(๕)</p>	
	<p>แสดงให้เห็นช่องทาง วิธีการภารกิจหรือสิ่งที่ต้องทำตามอำนาจหน้าที่ขององค์กรปกครองส่วนท้องถิ่นที่จะนำไปสู่การบรรลุวิสัยทัศน์ หรือแสดงให้เห็นถึงความชัดเจนในสิ่งที่จะดำเนินการให้บรรลุวิสัยทัศน์นั้น</p>	<p>(๕)</p>	
	<p>เป้าประสงค์ของแต่ละประเด็นกลยุทธ์มีความสอดคล้องและสนับสนุนต่อกลยุทธ์ที่จะเกิดขึ้น มุ่งหมายสิ่งหนึ่งสิ่งใดที่ชัดเจน</p>	<p>(๕)</p>	

ประเด็นการพิจารณา	รายละเอียดหลักเกณฑ์	คะแนนเต็ม	คะแนนที่ได้
๓. ยุทธศาสตร์ (ต่อ) ๓.๗ จุดยืนทางยุทธศาสตร์ (Positioning)	ความมุ่งมั่นอันแน่วแน่ในการวางแผนพัฒนาท้องถิ่น เพื่อให้บรรลุวิสัยทัศน์ขององค์กรปกครองส่วนท้องถิ่น ซึ่งเกิดจากศักยภาพของพื้นที่จริงที่จะนำไปสู่ผลสำเร็จทางยุทธศาสตร์	(๕)	
๓.๘ แผนงาน	แผนงานหรือจุดมุ่งหมายเพื่อการพัฒนาในอนาคต กำหนดจุดมุ่งหมายในเรื่องใดเรื่องหนึ่งหรือแผนงานที่เกิดจากเป้าประสงค์ ตัวชี้วัด ค่าเป้าหมาย กลยุทธ์ จุดยืนทางยุทธศาสตร์และยุทธศาสตร์ขององค์กรปกครองส่วนท้องถิ่นที่มีความชัดเจน นำไปสู่การจัดทำโครงการพัฒนาท้องถิ่นในแผนพัฒนาท้องถิ่น โดยระบุแผนงานและความเชื่อมโยงดังกล่าว	(๕)	
๓.๙ ความเชื่อมโยงของยุทธศาสตร์ในภาพรวม	ความเชื่อมโยงองค์รวมที่นำไปสู่การพัฒนาท้องถิ่นที่เกิดผลผลิต/โครงการจากแผนยุทธศาสตร์ชาติ ๒๐ ปี แผนพัฒนาเศรษฐกิจและสังคมแห่งชาติ และ Thailand ๔.๐ แผนพัฒนาภาค/แผนพัฒนากลุ่มจังหวัด/แผนพัฒนาจังหวัด ยุทธศาสตร์การพัฒนาขององค์กรปกครองส่วนท้องถิ่นในเขตจังหวัดและยุทธศาสตร์ขององค์กรปกครองส่วนท้องถิ่น	(๕)	
<b>รวมคะแนน</b>		<b>๑๐๐</b>	

**๑.๒ ข้อมูลสภาพทั่วไปและข้อมูลพื้นฐาน**  
**ส่วนที่ ๑ สภาพทั่วไปและข้อมูลพื้นฐาน**

**๑. ด้านกายภาพ**

**๑.๑ ที่ตั้ง**

**ที่ตั้ง** ตั้งอยู่ทางทิศตะวันออกของอำเภอปะเหลียน จังหวัดตรัง

**เนื้อที่** พื้นที่ทั้งหมดประมาณ ๗๙,๓๗๕ ไร่ หรือ ๑๒๗ ตารางกิโลเมตร

<b>อาณาเขต</b> ทิศเหนือ	ติดต่อกับตำบลทุ่งยาว, ตำบลแหลมสอม, ตำบลปะเหลียน อำเภอปะเหลียน
ทิศใต้	ติดต่อกับอำเภอทุ่งหว้า จังหวัดสตูล
ทิศตะวันออก	ติดต่อกับอำเภอทุ่งหว้า จังหวัดสตูล และอำเภอตะโหมด จังหวัดพัทลุง
ทิศตะวันตก	ติดต่อกับตำบลทุ่งยาว อำเภอปะเหลียน และทะเลอันดามัน

**แผนที่แสดงอาณาเขตตำบลลิพัง**

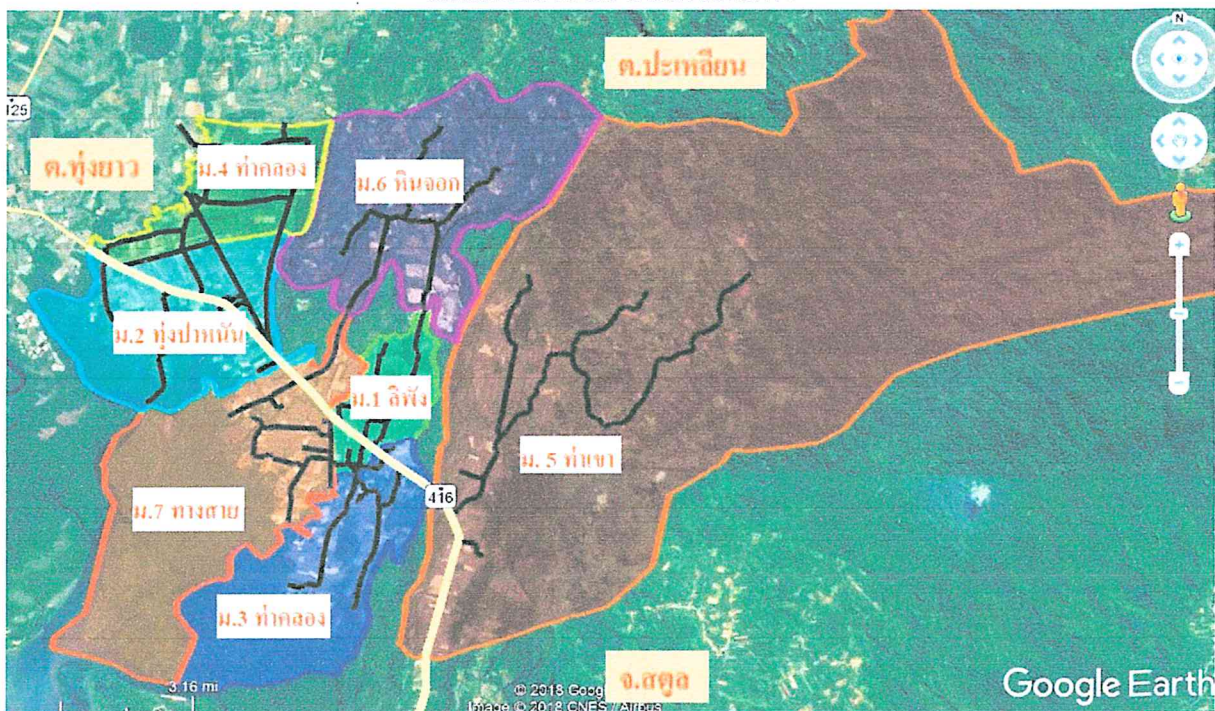

**๑.๒ ลักษณะภูมิประเทศ**

มีลักษณะพื้นที่เป็นเนินสูง ทางทิศตะวันออกและทิศเหนือเป็นที่ราบสูงและเนินสูงทิศตะวันตกและทิศใต้เป็นที่ราบลาดลงมาจากเทือกเขาบรรทัดจดป่าชายเลนทะเลอันดามัน

**๑.๓ ลักษณะภูมิอากาศ**

**ฤดูร้อน** เริ่มตั้งแต่กลางเดือนกุมภาพันธ์ถึงกลางเดือนพฤษภาคม อากาศจะเริ่มร้อนและอากาศจะร้อนจัดที่สุดในเดือนมีนาคมและเมษายน แต่ไม่ร้อนมากนัก

**ฤดูฝน** เริ่มตั้งแต่กลางเดือนพฤษภาคมถึงกลางเดือนตุลาคม ฝนตกมากช่วงในเดือนกันยายน

**ฤดูหนาว** เริ่มตั้งแต่กลางเดือนตุลาคมถึงกลางเดือนกุมภาพันธ์ อากาศจึงไม่หนาวเย็นมากนัก และจะมีฝนตกด้วย

**๑.๔ ลักษณะของดิน**

ลักษณะดินโดยทั่วไป หมู่ที่ ๕,๖ เป็นดินร่วน ส่วนหมู่ที่ ๑,๒,๓,๔,๗ เป็นดินทรายปนดินเหนียว

**๒. ด้านการเมือง/การปกครอง**

### ๒.๑ เขตการปกครอง

องค์การบริหารส่วนตำบลลิพัง มีทั้งหมด ๗ หมู่บ้าน ดังนี้

หมู่ที่ ๑	บ้านลิพัง
หมู่ที่ ๒	บ้านทุ่งปาหนัน
หมู่ที่ ๓	บ้านท่าคลอง
หมู่ที่ ๔	บ้านคลองแร่
หมู่ที่ ๕	บ้านท่าเขา
หมู่ที่ ๖	บ้านหินจอก
หมู่ที่ ๗	บ้านทางสาย

### ๒.๒ การเลือกตั้ง

เดิมองค์การบริหารส่วนตำบลได้แบ่งเขตการเลือกตั้งสมาชิกสภาองค์การบริหารส่วนตำบลลิพัง และนายกองค์การบริหารส่วนตำบลลิพัง แบ่งเขตการเลือกตั้ง ออกเป็น ๗ เขต ดังนี้

เขตเลือกตั้งที่ ๑	บ้านลิพัง
เขตเลือกตั้งที่ ๒	บ้านทุ่งปาหนัน
เขตเลือกตั้งที่ ๓	บ้านท่าคลอง
เขตเลือกตั้งที่ ๔	บ้านคลองแร่
เขตเลือกตั้งที่ ๕	บ้านท่าเขา
เขตเลือกตั้งที่ ๖	บ้านหินจอก
เขตเลือกตั้งที่ ๗	บ้านทางสาย

ประชาชนในเขตองค์การบริหารส่วนตำบลลิพังส่วนใหญ่ร่วมกิจกรรมทางการเมืองเสมอมา และประชาชนในเขตองค์การบริหารส่วนตำบลยังมีส่วนร่วมในการบริหารงาน การช่วยเหลืองานองค์การบริหารส่วนตำบล เสนอแนะในกิจกรรมขององค์การบริหารส่วนตำบลในการดำเนินงานต่างๆ เช่น การประชุมประชาคมในการจัดแผนพัฒนาองค์การบริหารส่วนตำบล ประชุมประชาคมแก้ไขปัญหาความยากจน ฯลฯ

#### จำนวนผู้มีสิทธิเลือกตั้ง (ข้อมูลเมื่อวันที่ ๒๐ ตุลาคม พ.ศ. ๒๕๕๖)

- จำนวนผู้มีสิทธิเลือกตั้งนายกองค์การบริหารส่วนตำบล ๔,๒๓๙ คน
- จำนวนผู้มีสิทธิเลือกตั้งสมาชิกสภาองค์การบริหารส่วนตำบล ๔,๒๑๓ คน

#### จำนวนผู้มาใช้สิทธิเลือกตั้ง ครั้งล่าสุด (พ.ศ. ๒๕๕๖)

- จำนวนผู้มาใช้สิทธิเลือกตั้งนายกองค์การบริหารส่วนตำบล ๓,๗๐๙ คน

จากผู้มีสิทธิเลือกตั้งทั้งสิ้น ๔,๒๓๙ คน คิดเป็นร้อยละ ๘๗.๐๐

- จำนวนผู้มาใช้สิทธิเลือกตั้งสมาชิกสภาองค์การบริหารส่วนตำบล ๓,๖๘๙ คน

จากผู้มีสิทธิเลือกตั้งทั้งสิ้น ๔,๒๑๓ คน คิดเป็นร้อยละ ๘๗.๕๗

**๓. ประชากร**

**๓.๑ ข้อมูลเกี่ยวกับจำนวนประชากร**

ประชากรทั้งสิ้น ๖,๔๘๗ คน แยกเป็นชาย ๓,๒๓๕ คน หญิง ๓,๒๕๒ คน

มีความหนาแน่นเฉลี่ย ๕๑ คน/ตร.กม. จำนวนครัวเรือน ๒,๑๙๓ ครัวเรือน

จำนวนประชากรแยกตามหมู่บ้านและเพศและจำนวนครัวเรือน (ข้อมูล ณ เดือนสิงหาคม ๒๕๖๔)

หมู่ที่/ชื่อบ้าน	ชาย(คน)	หญิง(คน)	รวม(คน)	จำนวนครัวเรือน
๑. บ้านลิพัง	๔๖๙	๔๙๑	๙๖๐	๒๙๙
๒. บ้านทุ่งป่าหน่น	๔๕๔	๔๓๐	๘๘๔	๓๒๔
๓. บ้านท่าคลอง	๔๐๔	๔๓๘	๘๔๒	๒๓๒
๔. บ้านคลองแร่	๓๙๔	๓๘๔	๗๗๘	๓๐๒
๕. บ้านท่าเขา	๗๓๑	๗๐๘	๑,๔๓๙	๕๐๕
๖. บ้านหินจอก	๓๒๗	๓๒๑	๖๔๘	๒๒๗
๗. บ้านทางสาย	๔๕๖	๔๘๐	๙๓๖	๓๐๕
<b>รวม</b>	<b>๓,๒๓๕</b>	<b>๓,๒๕๒</b>	<b>๖,๔๘๗</b>	<b>๒,๑๙๓</b>

ที่มา : สำนักบริหารการทะเบียน กรมการปกครอง อำเภอปะเหลียน

**๓.๒ ช่วงอายุและจำนวนประชากร (ข้อมูล ณ เดือนสิงหาคม ๒๕๖๔)**

ช่วงอายุ	ชาย(คน)	หญิง(คน)	รวม(คน)
แรกเกิด - ๙ ปี	๔๓๙	๔๖๑	๙๐๐
๑๐ ปี - ๑๙ ปี	๔๖๐	๔๖๖	๙๒๖
๒๐ ปี - ๒๙ ปี	๕๓๘	๕๔๓	๑,๐๘๑
๓๐ ปี - ๓๙ ปี	๕๕๕	๕๘๔	๑,๑๓๙
๔๐ ปี - ๔๙ ปี	๔๘๔	๕๕๔	๑,๐๓๘
๕๐ ปี - ๕๙ ปี	๓๗๙	๔๑๓	๗๙๒
๖๐ ปี - ๖๙ ปี	๒๓๒	๒๔๗	๔๗๙
๗๐ ปี - ๗๙ ปี	๑๐๕	๑๐๘	๒๑๓
๘๐ ปี ขึ้นไป	๔๓	๗๖	๑๑๙
<b>รวม</b>	<b>๓,๒๓๕</b>	<b>๓,๒๕๒</b>	<b>๖,๔๘๗</b>

ที่มา : สำนักบริหารการทะเบียน กรมการปกครอง อำเภอปะเหลียน

## ๔. สภาพทางสังคม

### ๔.๑ การศึกษา

จากการสำรวจข้อมูลพื้นฐานพบว่า ประชากรอายุ ๑๕ - ๖๐ ปีเต็ม ร้อยละ ๙๙ อ่าน เขียนภาษาไทยและคิดเลขอย่างง่ายได้ เด็กอายุ ๖ - ๑๔ ปี ร้อยละ ๑๐๐ ได้รับการศึกษาภาคบังคับ ๙ ปี ได้เรียนต่อชั้นมัธยมศึกษาปีที่ ๔ หรือเทียบเท่า และที่ไม่ได้เรียนต่อมีงานทำ ร้อยละ ๙๙ ด้านการศึกษาอยู่ในเกณฑ์ที่ดี ปัญหาคือยังไม่สามารถที่จะแข่งขันกับเมืองใหญ่ๆ ได้ การแก้ปัญหาขององค์การบริหารส่วนตำบลลิพัง ได้จัดกิจกรรมให้กับเด็กของศูนย์พัฒนาเด็กเล็ก การสนับสนุนอาหารเสริมนม อาหารกลางวัน ให้โรงเรียนในเขตพื้นที่ และร่วมกันจัดกิจกรรมต่างๆ กับโรงเรียน

#### การศึกษาข้อมูล ณ ปัจจุบัน

- โรงเรียนประถมศึกษา ๔ แห่ง คือ โรงเรียนบ้านลิพัง หมู่ที่ ๗, โรงเรียนบ้านทุ่งป่าหน่น หมู่ที่ ๒, โรงเรียนบ้านเขาดิง หมู่ที่ ๕ และโรงเรียนตำรวจตระเวนชายแดนบ้านหินจอก หมู่ที่ ๖

- ศูนย์พัฒนาเด็กเล็ก ๓ แห่ง (ศูนย์พัฒนาเด็กเล็กลิพัง หมู่ที่ ๗, ศูนย์พัฒนาเด็กเล็กทุ่งป่าหน่น หมู่ที่ ๒ และศูนย์พัฒนาเด็กเล็กท่าเขา หมู่ที่ ๕)

### ๔.๒ สาธารณสุข

โรงพยาบาลส่งเสริมสุขภาพตำบล ๑ แห่ง คือ โรงพยาบาลส่งเสริมสุขภาพตำบลลิพัง

### ๔.๓ อาชญากรรม

จากการสำรวจข้อมูลพื้นฐานพบว่าส่วนมากครัวเรือนมีการป้องกันอุบัติเหตุอย่างถูกวิธี วิธีป้องกันอุบัติเหตุ อาชญากรรม ขององค์การบริหารส่วนตำบลสามารถดำเนินการได้ตามอำนาจและงบประมาณอย่างจำกัด ติดตั้งกล้องวงจรปิดในจุดสาธารณะ รวมทั้งได้ตั้งจุดตรวจ จุดสกัด จุดบริการ ในช่วงเทศกาลซึ่งวันหยุดติดต่อกันหลายวันเพื่ออำนวยความสะดวกให้กับประชาชน ทั้งนี้องค์การบริหารส่วนตำบลลิพังได้มี ศูนย์ อปพร.ตำบลลิพัง และรถกู้ชีพองค์การบริหารส่วนตำบลลิพัง เพื่อเตรียมการป้องกันและให้บริการ เมื่อประชาชนแจ้งขอรับความช่วยเหลือ ทั้งนี้ยังได้รับความร่วมมือเป็นอย่างดีจากสายตรวจตำบลลิพังอีกด้วย

### ๔.๔ ยาเสพติด

ปัญหา ยาเสพติดในเขตตำบลลิพัง จากข้อมูลสถานีตำรวจภูธรปะเหลียนพบว่า ในเขตตำบลลิพังมีผู้ติดยาเสพติด เมื่อเทียบกับที่อื่นพบว่ามีจำนวนผู้ติดยาเสพติดน้อย เหตุผลเนื่องจากการร่วมมือกับผู้นำ ประชาชน หน่วยงานขององค์การบริหารส่วนตำบลลิพังช่วยกันสอดส่องดูแลเป็นประจำ ส่วนการแก้ไขปัญหายาเสพติดตำบลลิพังทำได้เฉพาะตามอำนาจหน้าที่เท่านั้น เช่น การรณรงค์ การประชาสัมพันธ์ การแจ้งเบาะแส การฝึกอบรมให้ความรู้แก่ผู้นำชุมชน ประชาชน และเยาวชนเท่านั้น หากนอกเหนืออำนาจก็ให้ความร่วมมือกับทางอำเภอและสถานีตำรวจมาโดยตลอด

### ๔.๕ การสังคมสงเคราะห์

องค์การบริหารส่วนตำบลลิพังได้ดำเนินการด้านสังคมสงเคราะห์ ดังนี้

๑. ดำเนินการจ่ายเบี้ยยังชีพให้กับผู้สูงอายุ ผู้พิการ และผู้ป่วยเอดส์
๒. รับลงทะเบียนและประสานโครงการเงินอุดหนุนเพื่อการเลี้ยงดูเด็กแรกเกิด
๓. ประสานการทำบัตรผู้พิการ
๔. ตั้งโครงการช่วยเหลือผู้ยากจน ยากไร้ รายได้น้อย และผู้ด้อยโอกาสไร้ที่พึ่ง

**จำนวนผู้สูงอายุ ผู้ป่วยเอดส์ และผู้พิการตำบลลิพัง (ข้อมูล ณ เดือนสิงหาคม ๒๕๖๔)**

หมู่ที่	ผู้สูงอายุ (คน)	ผู้ป่วยเอดส์ (คน)	ผู้พิการ (คน)
หมู่ที่ ๑	๑๓๑	๔	๒๓
หมู่ที่ ๒	๑๓๘	๒	๓๐
หมู่ที่ ๓	๙๔	๖	๒๒
หมู่ที่ ๔	๑๒๒	๑	๒๓
หมู่ที่ ๕	๑๖๗	๒	๓๔
หมู่ที่ ๖	๗๕	๑	๒๐
หมู่ที่ ๗	๑๐๘	๒	๒๓
<b>รวม</b>	<b>๘๓๕</b>	<b>๑๘</b>	<b>๑๗๕</b>

**๕. ระบบการบริการพื้นฐาน**

**๕.๑ การคมนาคมขนส่ง**

- ถนนลาดยาง (สายหลัก คือสายทางหลวงหมายเลข ๔๑๖ ตรัง-สตูล) จำนวน ๑ สาย
- ถนนสายรอง (ลาดยาง) จำนวน ๗ สาย
- ถนนลูกรัง จำนวน ๒๕ สาย
- ถนนคอนกรีต จำนวน ๒๒ สาย
- ถนนหินคลุก จำนวน ๑ สาย
- ถนนหินผุ จำนวน ๔ สาย

**๕.๒ การไฟฟ้า**

การขยายเขตไฟฟ้า ปัจจุบันมีไฟฟ้าใช้ทุกครัวเรือน คิดเป็น ๑๐๐ เปอร์เซ็นต์ ปัญหาคือไฟฟ้าส่องสว่างทางหรือที่สาธารณะยังไม่สามารถดำเนินการครอบคลุมพื้นที่ได้ทั้งหมด ปัจจุบันในเขตตำบลลิพังมีไฟฟ้าใช้ ดังนี้

- (๑) ครัวเรือนที่ใช้ไฟฟ้า จำนวน ๒,๐๓๓ หลังคาเรือน
- (๒) ไฟฟ้าสาธารณะ จำนวน ๒๑๙ จุด

**๕.๓ การประปา**

ประปาจำนวน ๑๗ แห่ง

- ▶ ประปาตามพระราชดำริ ๒ แห่ง (หมู่ที่ ๕,๖)
- ▶ ประปาอนามัย ๑ แห่ง (หมู่ที่ ๓)
- ▶ ประปาหอดังสูง ๑๔ แห่ง
  - หมู่ที่ ๑ จำนวน ๑ แห่ง
  - หมู่ที่ ๒ จำนวน ๓ แห่ง
  - หมู่ที่ ๓ จำนวน ๓ แห่ง
  - หมู่ที่ ๔ จำนวน ๒ แห่ง
  - หมู่ที่ ๕ จำนวน ๒ แห่ง
  - หมู่ที่ ๗ จำนวน ๓ แห่ง

จำนวนครัวเรือนที่ใช้น้ำประปา ๒,๐๓๓ หลังคาเรือน ปริมาณการใช้น้ำประปาเฉลี่ย ๔,๐๖๖ ลบ.ม. ต่อวัน

#### ๕.๔ โทรศัพท์

มีเสารับสัญญาณโทรศัพท์ ๔ แห่ง

#### ๕.๕ ไปรษณีย์หรือการสื่อสารหรือการขนส่ง และวัสดุ ครุภัณฑ์

ในตำบลพิงไม่มีธุรกิจให้บริการไปรษณีย์และการขนส่ง

### ๖. ระบบเศรษฐกิจ

#### ๖.๑ การเกษตร

ประชากรตำบลพิงส่วนใหญ่ประกอบอาชีพทำการเกษตร สวนยางพารา และอาชีพอื่นๆ เช่น รับจ้าง ประมง และค้าขาย เป็นส่วนน้อย

#### ๖.๒ การประมง

ในองค์การบริหารส่วนตำบลพิง มีพื้นที่ติดกับทะเลอันม่นประชากรบางส่วน ประมาณ ๖.๐๐% ทำการประมงแต่ไม่ใช่เป็นอาชีพหลักเป็นอาชีพเสริมหลังจากการทำสวนยางพารา

#### ๖.๓ การปศุสัตว์

#### ๖.๔ การบริการ

ห้องพัก	๑	แห่ง
ร้านเกมส์	๑	แห่ง

#### ๖.๕ การท่องเที่ยว

แหลมทวด หมู่ที่ ๒
ถ้ำเลคลองวังกล้วย หมู่ที่ ๓
ถ้ำลอดเขาติง หมู่ที่ ๕
น้ำตกธารกระจาย หมู่ที่ ๕
น้ำตกคลองพิง หมู่ที่ ๕
น้ำตกห้วยแทงแม่ หมู่ที่ ๕
น้ำตกคลองหินแดง หมู่ที่ ๕
น้ำตกหนานดิน (๖๐ ชั้น) หมู่ที่ ๕
น้ำตกวังแก้ว หมู่ที่ ๖
น้ำตกอุไรวรรณ หมู่ที่ ๖
ถ้ำพระ หมู่ที่ ๖
ถ้ำลอด หมู่ที่ ๖

#### ๖.๖ อุตสาหกรรม

โรงน้ำยาง	๑	แห่ง (หมู่ที่ ๑)
โรงรมทำยางแผ่น	๑	แห่ง (หมู่ที่ ๗)
โรงงานปูนซีเมนต์	๑	แห่ง (หมู่ที่ ๒)
โรงงานท่อซีเมนต์	๑	แห่ง (หมู่ที่ ๒)

#### ๖.๗ การพาณิชย์และกลุ่มอาชีพ

##### การพาณิชย์

สถานีบริการน้ำมัน	๒	แห่ง (หมู่ที่ ๑,๒)
ร้านค้า	๕๑	แห่ง

ร้านขายยา	๑	แห่ง (หมู่ที่ ๑)
ร้านวัสดุก่อสร้าง	๒	แห่ง (หมู่ที่ ๗)
อู่ซ่อมรถ	๓	แห่ง (หมู่ที่ ๑)
ร้านเสริมสวย	๑	แห่ง (หมู่ที่ ๑)
ร้านนวดแผนไทย อาหาร	๑	แห่ง (หมู่ที่ ๒)
ร้านรับซื้อปาล์ม	๑	แห่ง (หมู่ที่ ๗)
โรงเรียนต้นกล้าพันธ์ยาง	๒	แห่ง (หมู่ที่ ๒)
ฟาร์มเพาะเลี้ยงกุ้ง	๑	แห่ง (หมู่ที่ ๒)
เสารับสัญญาณโทรศัพท์	๔	แห่ง

#### กลุ่มอาชีพ

มีกลุ่มอาชีพ จำนวน ๔ กลุ่ม ได้แก่

๑. กลุ่มจักรสานเตยปาหนัน หมู่ที่ ๑
๒. กลุ่มทำเครื่องแกง หมู่ที่ ๑
๓. กลุ่มทำขนม หมู่ที่ ๗
๔. กลุ่มผ้ามัดย้อม หมู่ที่ ๓

#### ๖.๘ แรงงาน

จากการสำรวจข้อมูลพื้นฐานพบว่า ประชากรส่วนใหญ่จะเป็นแรงงานด้านการเกษตรทำสวนยางพาราเป็นส่วนใหญ่

### ๗. ศาสนา ประเพณี วัฒนธรรม

#### ๗.๑ การนับถือศาสนา

ประชาชนส่วนใหญ่นับถือศาสนาพุทธ ๖๐%, อันดับรองลงมา คือศาสนาอิสลาม ๔๐% ศาสนาสถานในเขตตำบลลิพัง ดังนี้

##### ▶▶ วัด จำนวน ๒ แห่ง คือ

วัดทุ่งปาหนัน	หมู่ที่ ๒	บ้านทุ่งปาหนัน
วัดเขาดิง	หมู่ที่ ๕	บ้านท่าเขา

##### ▶▶ สำนักสงฆ์ ๑ แห่ง คือ

สำนักสงฆ์บ้านหินจอก	หมู่ที่ ๖
---------------------	-----------

##### ▶▶ สถานที่ปฏิบัติธรรม ๑ แห่ง คือ

สำนักสงฆ์ถ้ำแก้วพิสดาร	หมู่ที่ ๗
------------------------	-----------

##### ▶▶ มัสยิด ๓ แห่ง คือ

มัสยิดบ้านลิพัง	หมู่ที่ ๑	บ้านลิพัง
มัสยิดอัลมุबार็อก	หมู่ที่ ๑	บ้านลิพัง
มัสยิดกอรีบุลญะบัล	หมู่ที่ ๕	บ้านเขาดิง

##### ▶▶ บาลาย ๓ แห่ง คือ

บาลายบ้านหน้าดิง	หมู่ที่ ๓	บ้านท่าคลอง
บาลายอัลอิคลาศ	หมู่ที่ ๑	บ้านทางสาย
บาลายบ้านทอนโต๊ะหี	หมู่ที่ ๗	บ้านทางสาย

**๗.๒ ประเพณีและงานประจำปี**

ลากพระ/ถือศีลอด/เดือนสิบ

**๗.๓ ภูมิปัญญาท้องถิ่น ภาษาถิ่น**

ภูมิปัญญาท้องถิ่น ได้แก่ เตยปาหนัน ยาสมุนไพร และตะกร้าหวาย ภาษาถิ่น ประชาชนส่วนมากพูดภาษาใต้

**๗.๔ สินค้าพื้นเมืองและของที่ระลึก**

สินค้าพื้นเมือง ได้แก่ ขนมเจาะรู เครื่องแกง ผลิตภัณฑ์จากเตยปาหนัน ของที่ระลึก ได้แก่ โมเดลเรือพลีส

**๘. ทรัพยากรธรรมชาติ**

**๘.๑ น้ำ**

แหล่งน้ำตามธรรมชาติในเขตตำบลลิพังมีแหล่งน้ำธรรมชาติ จำนวน ๓ สาย คือ

- คลองลิพัง ไหลผ่าน หมู่ที่ ๕,๓,๑,๗ แล้วไหลลงทะเลอันดามัน
- คลองลำปะดง ไหลผ่าน หมู่ที่ ๖,๗ แล้วไหลลงทะเลอันดามัน
- คลองแร่ ไหลผ่าน หมู่ที่ ๔,๒ แล้วไหลลงทะเลอันดามัน

**๘.๒ ป่าไม้**

ในเขตตำบลลิพัง เป็นพื้นที่ป่าดิบชื้น ไม่เป็นไม้ยืนต้นไม่ผลัดใบ มีพื้นที่ป่าชายเลน ๑๔,๗๓๙.๗๒ ไร่

**๘.๓ ภูเขา**

ตำบลลิพังมีพื้นที่ติดกับเทือกเขาบรรทัด

**๘.๔ ทรัพยากรธรรมชาติ**

ในเขตตำบลลิพัง มีพื้นที่ป่าที่อุดมสมบูรณ์ทำให้เกิดลำคลอง และน้ำตกหลายแห่ง ประกอบกับมีถ้ำที่สวยงาม อย่างเช่น ถ้ำเขาติง และมีป่าชายเลนที่อุดมสมบูรณ์

๑.๓ การวิเคราะห์สถานการณ์และศักยภาพ

การวิเคราะห์ปัญหา/ความต้องการของประชาชนในท้องถิ่นและแนวทางแก้ไข

ชื่อปัญหา	สภาพปัญหา	พื้นที่เป้าหมาย	แนวทางแก้ไข
๑.ปัญหาด้านโครงสร้างพื้นฐาน	๑. เส้นทางคมนาคมไม่สะดวกในการสัญจรไปมา	ทุกหมู่บ้าน	- การพัฒนาเส้นทางคมนาคม จะช่วยให้การขนส่งผลผลิตทางการเกษตรออกสู่ตลาดได้อย่างสะดวกรวดเร็ว และทันต่อความต้องการของผู้บริโภค - จำเป็นอย่างยิ่งที่ต้องพัฒนาเส้นทางคมนาคมให้มีความสะดวก
	๒. ขาดแหล่งน้ำเพื่อการอุปโภคบริโภคที่เพียงพอโดยเฉพาะในฤดูแล้ง	หมู่บ้านที่ยังไม่มีระบบประปา	- น้ำเพื่อการอุปโภคและบริโภค เป็นปัจจัยที่สำคัญในการดำรงชีวิตท้องถิ่นจะต้องดูแลจัดหาให้เพียงพอ
	๓. ระบบไฟฟ้าไม่ทั่วถึง โดยเฉพาะครัวเรือนที่ตั้งอยู่ห่างจากหมู่บ้านและไฟฟ้าเข้าไม่ถึง	หมู่ที่ ๕,๖	- ระบบพลังงานทดแทน จะมีบทบาทสำคัญในอนาคตโดยเฉพาะไฟฟ้าพลังงานแสงอาทิตย์จะสามารถแก้ปัญหาสำหรับพื้นที่ห่างไกลคู่สายไฟฟ้า
	๔. ไฟฟ้าสาธารณะยังไม่เพียงพอสำหรับจุดที่มีจำเป็นต้องติดตั้ง	ทุกหมู่บ้าน	- ปัญหาความไม่ปลอดภัยในชีวิตและทรัพย์สินนับวันยิ่งรุนแรงขึ้น การติดตั้งไฟฟ้าสาธารณะจะสามารถลดปัญหาได้ระดับหนึ่ง

ชื่อปัญหา	สภาพปัญหา	พื้นที่เป้าหมาย	แนวทางแก้ไข
๒. ปัญหาด้านเศรษฐกิจและการท่องเที่ยว	๑. การขาดการรวมกลุ่มเ พื่อ ประกอบอาชีพ ซึ่งกลุ่มนับว่าเป็นพลังสำคัญในระบบเศรษฐกิจของชุมชน	ทุกหมู่บ้าน	-ระบบการผลิตแบบกลุ่มจะช่วยให้ สามารถแข่งขันกับคู่แข่งได้ดีกว่า ทั้งด้านต้นทุน แรงงาน และผลผลิต
	๒. การขาดเงินทุน ประกอบอาชีพ ประชาชนส่วนใหญ่ยังอยู่ในฐานะที่ยากจน การลงทุนประกอบอาชีพยังขาดแคลนทุนทรัพย์	ทุกหมู่บ้าน	-การส่งเสริมให้ระบบเศรษฐกิจฐานรากเข้มแข็งจะทำให้เศรษฐกิจของประเทศเข้มแข็ง และยั่งยืน
	๓. สถานที่ท่องเที่ยวทางธรรมชาติในพื้นที่ยังไม่ได้ได้รับการพัฒนาหรือปรับปรุงให้เป็นที่รู้จัก	ทุกหมู่บ้าน	-การท่องเที่ยวเชิงอนุรักษ์จะเป็นที่ นิยมมากขึ้น สมควรที่จะมีการ พัฒนาหรือดัดศักยภาพที่มีอยู่ มาใช้ให้เกิดประโยชน์มากที่สุด

ชื่อปัญหา	สภาพปัญหา	พื้นที่เป้าหมาย	แนวทางแก้ไข
<p>๓. ปัญหาด้านการศึกษา ศาสนา ศิลปวัฒนธรรม</p>	<p>๑.การศึกษา ใน ระดับ ก่อนวัยเรียน ยังขาดสื่อ และอุปกรณ์ การเรียนที่ ทัน สมัย และ เหมาะสม กับ การ พัฒนาการ ในวัยนี้</p> <p>๒.ผู้ปกครอง ของเด็กก่อน วัยเรียนขาด ความมั่นใจ ในมาตรฐาน ในการเรียน การสอนของ ศูนย์พัฒนา เด็ก เล็ก ในสังกัดของ องค์ การ บริหารส่วน ตำบล</p>	<p>ทุกศูนย์</p>	<p>-สื่อและอุปกรณ์การเรียนรู้เป็นสิ่งจำเป็นและสำคัญต่อพัฒนาการเรียนรู้ของเด็ก ว่าจะมีความรู้ก้าวไกล เท่าทันต่อโลกเพียงใด</p>

ชื่อปัญหา	สภาพปัญหา	พื้นที่เป้าหมาย	แนวทางแก้ไข
	<p>๒.ประชาชนยังขาดแหล่งเรียนรู้ที่เป็นการศึกษาตามอัธยาศัยหรือการศึกษานอกกระบวนทำให้ยังมีความรู้ที่ล้าหลังไม่ทันเหตุการณ์บ้านเมือง</p>	<p>ทุกหมู่บ้าน</p>	<p>-การศึกษาไม่มีที่สิ้นสุด การศึกษานอกกระบวนจะเป็นอีกแนวทางหนึ่งในการสร้างกระบวนการคิดและการเรียนรู้ในชุมชน ทำให้เกิดการค้นพบศักยภาพของตนเอง</p>
	<p>๓. การเสื่อมศีลธรรมทางศาสนาของคนทำให้ไม่มีที่ยึดเหนี่ยวจิตใจ ส่งผลให้เกิดปัญหาสังคมหลายเรื่องตามมา</p>	<p>ทุกหมู่บ้าน</p>	<p>-วัดถุนิยมเข้ามาครอบงำสังคม ทำให้เกิดความวุ่นวายในสังคม สมควรที่จะส่งเสริมให้เกิดศีลธรรมโดยใช้ศาสนาเป็นเครื่องยึดเหนี่ยวจิตใจ</p>
	<p>๔.วัฒนธรรมท้องถิ่นอันดีงาม ภูมิปัญญาชาวบ้านเริ่มสูญหายไปเนื่องจากไม่ได้รับความสนใจจากเยาวชนรุ่นหลัง</p>	<p>ทุกหมู่บ้าน</p>	<p>-วัฒนธรรมที่สั่งสมมาแต่โบราณจนเป็นเอกลักษณ์ของแต่ละท้องถิ่นจะสูญหายไปหากไม่มีการดำรงรักษาไว้</p>

ชื่อปัญหา	สภาพปัญหา	พื้นที่เป้าหมาย	แนวทางแก้ไข
	๕.ประชาชนในพื้นที่ขาดการตื่นตัวในการเล่นกีฬาเพื่อสุขภาพ	ทุกหมู่บ้าน	-การกีฬาจะพัฒนาเข้าสู่ระบบอาชีพมากขึ้น การเล่นกีฬาในอนาคตจะสามารถยึดเป็นอาชีพได้หรือ การกีฬาจะสามารถสร้างสุขภาพที่ดีให้เกิดขึ้นได้ จึงสมควรที่จะมีการสนับสนุนการเล่นกีฬาในทุกรูปแบบ
๔. ปัญหาการพัฒนาด้านสิ่งแวดล้อมและการจัดการทรัพยากรธรรมชาติ	๑.พื้นที่ป่าเสื่อมโทรม ยังไม่ได้รับการปรับปรุงแก้ไข หรือฟื้นฟู	ทุกหมู่บ้าน	- หากไม่มีการฟื้นฟูพื้นที่ป่าเสื่อมโทรม คุณภาพของดินจะเสื่อมถอย
	๒.พื้นที่ป่าสีเขียวลดน้อยลง เนื่องจากการบุกรุกถางป่า	ทุกหมู่บ้าน	- หากยังมีการทำลายป่าไปเรื่อย จะทำให้เกิดปัญหาระบบนิเวศน์ปัญหาฝนแล้ง ปัญหาน้ำท่วม น้ำป่าไหลหลาก
	๓.ขยะและสิ่งปฏิกูลถือว่าเป็นสิ่งที่กำลังจะสร้างปัญหาให้กับสังคมชนบท หากไม่มีการวางแผนที่ดีจะกลายเป็นปัญหาที่ยากจะแก้ไข	ทุกหมู่บ้าน	-ควรจะมีการสร้างระบบบริหารจัดการการกำจัดขยะอย่างถูกวิธี โดยไม่ก่อให้เกิดมลพิษต่อสิ่งแวดล้อม เนื่องจากนับวันปริมาณขยะที่กำลังจะเพิ่มขึ้น

ชื่อปัญหา	สภาพปัญหา	พื้นที่เป้าหมาย	แนวทางแก้ไข
๕. การพัฒนาด้านคุณภาพชีวิตและสังคม	๑.ประชาชนยังขาดความรู้และความเข้าใจในการป้องกันโรคระบาดต่างๆ ทำให้ยากแก่การป้องกัน	ทุกหมู่บ้าน	-ความเจริญของโลกทำให้ชีวิตประจำวันเปลี่ยนแปลง การวางแผนชีวิตที่ดีจะทำให้อยู่รอดในสังคม
	๒.ประชาชนยังขาดความสนใจในการรักษาสุขภาพและปัญหาต่างๆ สุขอนามัย	ทุกหมู่บ้าน	-สภาพอากาศ ฤดูกาลของโลกเปลี่ยนแปลงไป การพึ่งพาการเกษตรตามฤดูกาลอย่างเดียว ไม่เพียงพอที่จะสร้างชุมชนเข้มแข็ง
	๓.ผู้สูงอายุ ผู้พิการ ผู้ป่วยเอดส์ ถูกทอดทิ้ง ไม่ได้รับการดูแล ทำให้ต้องดำรงชีวิตอยู่ด้วยความยากลำบาก	ทุกหมู่บ้าน	-ระบบครอบครัวมีแนวโน้มเป็นครอบครัวเดี่ยวมากขึ้น สภาวะทางเศรษฐกิจจะบีบรัดให้แต่ละคนมุ่งเอาตัวรอด และเห็นแก่ตัว

ชื่อปัญหา	สภาพปัญหา	พื้นที่เป้าหมาย	แนวทางแก้ไข
	<p>๔.การแพร่ระบาดของยาเสพติดยังคงมีอยู่ในสังคม เนื่องจากขาดความต่อเนื่องในการปราบปรามและป้องกันปัญหา</p>	<p>ทุกหมู่บ้าน</p>	<p>-มีการพัฒนาวิธีการขนส่งยาเสพติดรูปแบบใหม่ ทำให้ยากแก่การป้องกันและสกัดกั้น วิธีที่จะบรรเทาปัญหาได้ก็คือการสร้างภูมิคุ้มกันทางสังคม โดยเน้นที่สถาบันครอบครัว</p>
	<p>๕.การทะเลาะวิวาทของวัยรุ่น มีความรุนแรงมากขึ้นทุกวัน เนื่องจากค่านิยม การเลียนแบบ ที่ผิดๆ การส่งเสริมให้สถาบันครอบครัวมีความเข้มแข็งจะบรรเทาปัญหานี้ได้</p>	<p>ทุกหมู่บ้าน</p>	<p>-โครงการส่งเสริมต่างๆที่รัฐจัดให้กับชุมชน จะประสบความสำเร็จมากหรือน้อย ขึ้นอยู่กับความร่วมมือ ร่วมใจ ทัศนคติของแต่ละชุมชน</p>

ชื่อปัญหา	สภาพปัญหา	พื้นที่เป้าหมาย	แนวทางแก้ไข
	๖. เกิดอุบัติเหตุจำนวนมากในช่วงเทศกาลวันหยุด ทำให้เกิดความสูญเสียทั้งชีวิตและทรัพย์สิน	ทุกหมู่บ้าน	-เทคโนโลยีที่เจริญก้าวหน้า มีผลกับอัตราการเกิดอุบัติเหตุ
๖. ปัญหาด้านการเมือง การบริหาร	๑.ประชาชนยังขาดกระบวนการเรียนรู้ด้านการปกครอง ทำให้กระบวนการตรวจสอบทางการเมืองยังไม่อ่อนแอ	ทุกหมู่บ้าน	-การปกครองระบอบประชาธิปไตย เป็นการปกครองโดยประชาชน เพื่อ ประชาชน ดังนั้นการพัฒนางอค์ความรู้ด้านการเมืองการปกครอง จะทำให้สังคมเกิดความสมดุล
	๒.ประชาชนยังขาดความสนใจ ในด้านการมีส่วนร่วม ด้านการเมือง การปกครอง และการบริหารหรือพัฒนาท้องถิ่น	ทุกหมู่บ้าน	-การพัฒนาและการแก้ปัญหาหรือ การวางแผนกำหนดทิศทางการพัฒนาท้องถิ่นในอนาคต จำเป็นอย่างยิ่งที่ต้องอาศัยความร่วมมือจากทุกฝ่าย

ชื่อปัญหา	สภาพปัญหา	พื้นที่เป้าหมาย	แนวทางแก้ไข
	<p>ทำให้การดำเนินการเป็นเพียงการแก้ไขปัญหาของบุคคลบางกลุ่ม</p>		
	<p>๓.ประชาชนไม่เข้าใจระบบบริหารงานของ อบต. ทำให้เกิดความเข้าใจผิดในการติดต่อประสานงานอยู่บ่อยครั้ง</p>	<p>ทุกหมู่บ้าน</p>	<p>-อบต.เป็นหน่วยงานที่ใกล้ชิดกับประชาชน และนับวันภารกิจจะเพิ่มมากขึ้น ดังนั้นการสร้าง ความเข้าใจกับประชาชนจึงเป็นสิ่งสำคัญ</p>
	<p>๔.ข้าราชการหรือพนักงานต้อนรับ ปรับปรุงกระบวนการทำงานให้สามารถตอบสนองความต้องการของประชาชนได้ดีที่สุดมากกว่าที่เป็นอยู่</p>	<p>พนักงานส่วนตำบลหรือพนักงานจ้าง</p>	<p>-การบริการที่ดีขององค์กรเป็นสิ่งที่พึงปรารถนาของผู้รับบริการ ดังนั้นข้าราชการผู้ปฏิบัติงานต้องมีจิตสำนึกในการให้บริการที่ดี</p>

ชื่อปัญหา	สภาพปัญหา	พื้นที่เป้าหมาย	แนวทางแก้ไข
	๕. ระเบียบบริหารจัดการของภาครัฐยังมีกฎระเบียบที่มาก ทำให้ให้บริการประชาชนยังขาดความคล่องตัวและมีขั้นตอนมาก	พนักงานส่วนตำบลหรือพนักงานจ้าง	-การอธิบายและการประชาสัมพันธ์ การทำความเข้าใจให้กับประชาชนในพื้นที่ได้ทราบถึงบทบาทและวิธี การบริหารงาน วิธีการทำงานของอบต.

### ๓.๒ การประเมินสถานการณ์สภาพแวดล้อมภายนอกที่เกี่ยวข้อง

#### วิเคราะห์โอกาส (Opportunity - O)

จากการวิเคราะห์สภาพแวดล้อมภายนอก ทั้งด้านการเมืองรวมถึงระดับความขัดแย้งและกลุ่มผลประโยชน์เศรษฐกิจสังคมนโยบายของรัฐบาลกฎหมายเทคโนโลยี ในส่วนที่อาจจะเป็นโอกาสเสริมให้เกิดความสำเร็จในการดำเนินงานด้านต่าง ๆ ได้ ทำให้สามารถวิเคราะห์โอกาสขององค์การบริหารส่วนตำบลพิังได้ดังนี้

- นโยบายของรัฐบาล/จังหวัด สนับสนุนส่งเสริมด้านการเกษตรและการท่องเที่ยวเชิงอนุรักษ์ สอดคล้องกับยุทธศาสตร์ของตำบล
- การสร้างความเข้มแข็งให้กับระบบเศรษฐกิจฐานรากตามนโยบายของรัฐบาล
- การแก้ไขปัญหาความยากจนและปัญหายาเสพติดติดตามนโยบายของรัฐบาล

#### วิเคราะห์อุปสรรคหรือข้อจำกัด (Threat - T)

จากการวิเคราะห์สภาพแวดล้อมภายนอก ทั้งด้านการเมืองรวมถึงระดับความขัดแย้งและกลุ่มผลประโยชน์เศรษฐกิจสังคมนโยบายของรัฐบาลกฎหมายเทคโนโลยี ในส่วนที่อาจจะเป็นอุปสรรค หรือข้อจำกัดส่งเสริมให้เกิดความล้มเหลวในการดำเนินงานด้านต่าง ๆ ได้ ทำให้สามารถวิเคราะห์อุปสรรคขององค์การบริหารส่วนตำบลพิังได้ดังนี้

- กฎหมาย ระเบียบ ข้อบังคับ ขาดความยืดหยุ่นไม่เหมาะสมสอดคล้องกับภารกิจ
- ห้วงระยะเวลาในการจัดสรร/เบิกจ่ายเงินอุดหนุนของรัฐบาลล่าช้าไม่แน่นอน

## ๒. ผลการพิจารณาการติดตามและประเมินผลโครงการเพื่อความสอดคล้องแผนพัฒนาท้องถิ่น

### ๒.๑ สรุปคะแนนประเมินผลโครงการ

#### การติดตามและประเมินผลโครงการ

#### เพื่อความสอดคล้องแผนพัฒนาท้องถิ่นขององค์กรปกครองส่วนท้องถิ่น

ประเด็นการพิจารณา	รายละเอียดหลักเกณฑ์	คะแนนเต็ม	คะแนนที่ได้
๑. การสรุปสถานการณ์การพัฒนา	เป็นการวิเคราะห์กรอบการจัดทำยุทธศาสตร์ขององค์กรปกครองส่วนท้องถิ่น (ใช้การวิเคราะห์ SWOT Analysis/Demand (Demand Analysis)/Global Demand และ Trend ปัจจัยและสถานการณ์การเปลี่ยนแปลงที่มีผลต่อการพัฒนา อย่างน้อยต้องประกอบด้วยการวิเคราะห์ศักยภาพด้านเศรษฐกิจ, ด้านสังคม,ด้านทรัพยากรธรรมชาติและสิ่งแวดล้อม	๔๐ ๑๐	
๒. การประเมินผลการนำแผนพัฒนาท้องถิ่นไปปฏิบัติในเชิงปริมาณ	๑) การควบคุมที่มีการใช้ตัวเลขต่างๆ เพื่อนำมาใช้วัดผลในเชิงปริมาณ เช่น การวัดจำนวนโครงการ กิจกรรม งานต่างๆ ก็คือผลผลิตนั้นเองว่าเป็นไปตามที่ตั้งเป้าหมายเอาไว้หรือไม่ จำนวนที่ดำเนินการจริงตามที่ได้กำหนดไว้เท่าไร จำนวนที่ไม่สามารถดำเนินการได้มีจำนวนเท่าไรสามารถอธิบายได้ตามหลักประสิทธิภาพ (Efficiency) ของการพัฒนาท้องถิ่นตามอำนาจหน้าที่ ที่ได้กำหนดไว้ ๒) วิเคราะห์ผลกระทบ/สิ่งที่กระทบ (Impact) โครงการที่ดำเนินการในเชิงปริมาณ (Quantitative)	๑๐	
๓. การประเมินผลการนำแผนพัฒนาท้องถิ่นไปปฏิบัติในเชิงคุณภาพ	๑) การประเมินประสิทธิผลของแผนพัฒนาในเชิงคุณภาพคือการนำเอาเทคนิคต่างๆ มาใช้เพื่อวัดว่าภารกิจ โครงการ กิจกรรม งานต่างๆ ที่ดำเนินการในพื้นที่นั้นๆ ตรงต่อความต้องการของประชาชนหรือไม่ และเป็นไปตามอำนาจหน้าที่หรือไม่ ประชาชนพึงพอใจหรือไม่ สิ่งของวัสดุ ครุภัณฑ์ การดำเนินการต่างๆ มีสภาพหรือลักษณะถูกต้อง คงทน ถาวร สามารถใช้งานได้ตามวัตถุประสงค์หรือไม่ ซึ่งเป็นไปตามหลักประสิทธิผล (Effectiveness) ผลการปฏิบัติราชการ ที่บรรลุวัตถุประสงค์และเป้าหมายของแผนการปฏิบัติราชการตามที่ได้รับงบประมาณมาดำเนินการ รวมถึงสามารถเทียบเคียงกับส่วนราชการหรือหน่วยงาน ๒) วิเคราะห์ผลกระทบ/สิ่งที่กระทบ (Impact) โครงการที่ดำเนินการในเชิงคุณภาพ (Qualitative)	๑๐	
๔. แผนงานและยุทธศาสตร์การพัฒนา	๑) วิเคราะห์แผนงาน งาน ที่เกิดจากด้านต่างๆ มีความสอดคล้องกับยุทธศาสตร์ขององค์กรปกครองส่วนท้องถิ่นในมิติต่างๆ จนนำไปสู่การจัดทำโครงการพัฒนาท้องถิ่น โดยใช้ SWOT Analysis/Demand (Demand Analysis)/Global Demand/Trend หรือหลักการบูรณาการ (Integration) กับองค์กรปกครอง ส่วนท้องถิ่นที่มีพื้นที่ติดต่อกัน ๒) วิเคราะห์แผนงาน งาน ที่เกิดจากด้านต่างๆ ที่สอดคล้องกับการแก้ไขปัญหาความยากจนหลักประชารัฐ	๑๐	

ประเด็นการพิจารณา	รายละเอียดหลักเกณฑ์	คะแนนเต็ม	คะแนนที่ได้
<p>๕. โครงการพัฒนา</p> <p>๕.๑ ความชัดเจนของชื่อโครงการ</p> <p>๕.๒ กำหนดวัตถุประสงค์สอดคล้องกับโครงการ</p> <p>๕.๓ เป้าหมาย (ผลผลิตของโครงการ) มีความชัดเจนนำไปสู่การตั้งงบประมาณได้ถูกต้อง</p>	<p>ควรประกอบด้วยข้อมูลดังนี้</p> <p>เป็นโครงการที่มีวัตถุประสงค์สนองต่อแผนยุทธศาสตร์การพัฒนาขององค์กรปกครองส่วนท้องถิ่นและดำเนินการเพื่อให้การพัฒนาบรรลุตามวิสัยทัศน์ขององค์กรปกครองส่วนท้องถิ่นที่กำหนดไว้ ชื่อโครงการมีความชัดเจน มุ่งไปที่เรื่องใดเรื่องหนึ่งอ่านแล้วเข้าใจได้ว่าจะพัฒนาอะไรในอนาคต</p> <p>มีวัตถุประสงค์ชัดเจน (clear objective) โครงการต้องกำหนดวัตถุประสงค์สอดคล้องกับความเป็นมาของโครงการ สอดคล้องกับหลักการและเหตุผล วิธีการดำเนินงานต้องสอดคล้องกับวัตถุประสงค์ ความเป็นไปได้ชัดเจน มีลักษณะเฉพาะเจาะจง</p> <p>สภาพที่อยากให้เกิดขึ้นในอนาคตเป็นทิศทางที่ต้องไปถึงเป้าหมายต้องชัดเจน สามารถระบุจำนวนเท่าไร กลุ่มเป้าหมายคืออะไร มีผลผลิตอย่างไร กลุ่มเป้าหมาย พื้นที่ดำเนินงาน และระยะเวลาดำเนินงานอธิบายให้ชัดเจนว่าโครงการนี้ทำที่ไหน เริ่มต้นในช่วงเวลาใดและจบลงเมื่อไร ใครคือกลุ่มเป้าหมายของโครงการ หากกลุ่มเป้าหมายมีหลายกลุ่ม ให้บอกชัดเจนไปว่าใครคือกลุ่มเป้าหมายหลัก ใครคือกลุ่มเป้าหมายรอง</p>	<p>๖๐</p> <p>(๕)</p> <p>(๕)</p>	
<p>๕.๔ โครงการมีความสอดคล้องกับแผนยุทธศาสตร์ ๒๐ ปี</p>	<p>โครงการสอดคล้องกับ (๑) ความมั่นคง (๒) การสร้างความสามารถใน การแข่งขัน (๓) การพัฒนาและเสริมสร้างศักยภาพของคน (๔) การสร้างโอกาสความเสมอภาคและเท่าเทียมกันทางสังคม (๕) การสร้างการเติบโต บนคุณภาพชีวิตที่เป็นมิตรต่อสิ่งแวดล้อม (๖) การปรับสมดุลและพัฒนา ระบบการบริหารจัดการภาครัฐ เพื่อให้เกิดความมั่นคง มั่งคั่ง ยั่งยืน</p>	<p>(๕)</p>	
<p>๕.๕ เป้าหมาย (ผลผลิตของโครงการ) มีความสอดคล้องกับแผนพัฒนาเศรษฐกิจและสังคมแห่งชาติ</p>	<p>โครงการมีความสอดคล้องกับแผนพัฒนาเศรษฐกิจและสังคมแห่งชาติ ฉบับที่ ๑๒ โดย (๑) ยึดหลักปรัชญาของเศรษฐกิจพอเพียง (๒) ยึดคนเป็นศูนย์กลางการพัฒนา (๓) ยึดวิสัยทัศน์ภายใต้ยุทธศาสตร์ชาติ ๒๐ ปี (๔) ยึดเป้าหมายอนาคตประเทศไทย ๒๕๓๙ (๕) ยึดหลักการนำไปสู่การปฏิบัติให้เกิดผลสัมฤทธิ์อย่างจริงจังใน ๕ ปีที่ต่อยอดไปสู่ผลสัมฤทธิ์ที่เป็นเป้าหมายระยะยาว ภายใต้แนวทางการพัฒนา (๑) การยกระดับศักยภาพการแข่งขันและการหลุดพ้นกับดักรายได้ปานกลางสู่รายได้สูง (๒) การพัฒนาศักยภาพคนตามช่วงวัยและการปฏิรูประบบเพื่อสร้างสังคมสูงวัยอย่างมีคุณภาพ (๓) การลดความเหลื่อมล้ำทางสังคม (๔) การรองรับการเชื่อมโยงภูมิภาคและความเป็นเมือง (๕) การสร้างความเจริญเติบโตทางเศรษฐกิจและสังคมอย่างเป็นมิตรกับสิ่งแวดล้อม (๖) การบริหารราชการแผ่นดินที่มีประสิทธิภาพ</p>	<p>(๕)</p>	
<p>๕.๖ โครงการมีความสอดคล้องกับ Thailand ๔.๐</p>	<p>โครงการมีลักษณะหรือสอดคล้องกับการปรับเปลี่ยนโครงสร้างเศรษฐกิจไปสู่ Value-Based Economy หรือเศรษฐกิจที่ขับเคลื่อนด้วยนวัตกรรม ทำน้อยได้มาก เช่น (๑) เปลี่ยนจากการผลิตสินค้า โภคภัณฑ์ไปสู่สินค้า เชิงนวัตกรรม (๒) เปลี่ยนจากการขับเคลื่อนประเทศด้วยภาคอุตสาหกรรม ไปสู่การขับเคลื่อนด้วยเทคโนโลยี ความคิดสร้างสรรค์และนวัตกรรม (๓) เปลี่ยนจากการเน้นภาคการผลิตสินค้า ไปสู่การเน้นภาคบริการมากขึ้น รวมถึงโครงการที่เติมเต็มด้วยวิทยาการ ความคิดสร้างสรรค์ นวัตกรรม วิทยาศาสตร์ เทคโนโลยี และการวิจัยและพัฒนาแล้วต่อยอดความได้ เปรียบเทียบ เช่น ด้านการเกษตรเทคโนโลยีชีวภาพ สาธารณสุข วัฒนธรรม ฯลฯ</p>	<p>(๕)</p>	

ประเด็นการพิจารณา	รายละเอียดหลักเกณฑ์	คะแนนเต็ม	คะแนนที่ได้
๕. โครงการพัฒนา (ต่อ)	โครงการพัฒนาท้องถิ่นมีความสอดคล้องกับห้วงระยะเวลาของแผนพัฒนาจังหวัดที่ได้กำหนดขึ้น เพื่อขับเคลื่อนการพัฒนาท้องถิ่นเสมือนหนึ่ง การขับเคลื่อนการพัฒนาจังหวัด ซึ่งไม่สามารถแยกส่วนใดส่วนหนึ่ง ออกจากกันได้ นอกจากนี้โครงการพัฒนาท้องถิ่นต้องเป็นโครงการ เชื่อมต่อหรือเดินทางไปด้วยกันกับยุทธศาสตร์จังหวัดที่ได้กำหนดขึ้นที่เป็นปัจจุบัน	๖๐ (๕)	
๕.๗ โครงการ สอดคล้องกับยุทธศาสตร์ จังหวัด			
๕.๘ โครงการแก้ไข ปัญหาความยากจนหรือ การเสริมสร้างให้ ประเทศชาติ มั่นคง มั่งคั่ง ยั่งยืน ภายใต้ หลักปรัชชารัฐ	เป็นโครงการที่ดำเนินการ ภายใต้พื้นฐานความพอเพียงที่ประชาชนดำเนินการเองหรือ ร่วมดำเนินการ เป็นโครงการต่อยอดและขยายได้ เป็นโครงการที่ประชาชนต้องการ เพื่อให้เกิด ความยั่งยืน ซึ่งมีลักษณะที่จะให้ท้องถิ่นมีความมั่นคง มั่งคั่ง ยั่งยืน เป็นท้องถิ่นที่พัฒนาแล้ว ด้วยการพัฒนาตามปรัชญาเศรษฐกิจพอเพียง และเศรษฐกิจพอเพียงท้องถิ่น (ด้านการเกษตร และแหล่งน้ำ) (LSEP)	(๕)	
๕.๙ งบประมาณ มีความสอดคล้องกับ เป้าหมาย	งบประมาณโครงการพัฒนาจะต้องคำนึงถึงหลักสำคัญ ๕ ประการในการจัดทำโครงการ ได้แก่ (๑) ความประหยัด (Economy) (๒) ความมีประสิทธิภาพ (Efficiency) (๓) ความมีประสิทธิภาพ (Effectiveness) (๔) ความยุติธรรม (Equity) (๕) ความโปร่งใส (Transparency)	(๕)	
๕.๑๐ มีการประมาณ การราคาถูกต้องตาม หลักวิธีการงบประมาณ	การประมาณการราคาเพื่อการพัฒนาต้องให้สอดคล้องกับโครงการ ถูกต้องตาม หลักวิชาการ ทางช่าง หลักของราคากลาง ราคากลางท้องถิ่น มีความโปร่งใสในการกำหนดราคาและ ตรวจสอบได้ในเชิงประจักษ์ มีความคลาดเคลื่อนไม่มากกว่าหรือไม่ต่ำกว่าร้อยละห้า ของการนำไปตั้งงบประมาณรายจ่ายในข้อบัญญัติ/เทศบัญญัติ เงินสะสม หรือรายจ่ายพัฒนา ที่ปรากฏในรูปแบบอื่นๆ	(๕)	
๕.๑๑ มีการกำหนด ตัวชี้วัด (KPI) และ สอดคล้องกับวัตถุประสงค์ และผลที่คาดว่าจะได้รับ	มีการกำหนดดัชนีชี้วัดผลงาน (Key Performance Indicator:KPI) ที่สามารถ วัดได้ (measurable) ใช้บอกประสิทธิผล (effectiveness) ใช้บอกประสิทธิภาพ (efficiency) ได้ เช่น การกำหนดความพึงพอใจ การกำหนดร้อยละ การกำหนดอันเกิดจากผลของ วัตถุประสงค์ที่เกิดขึ้นที่สิ่งที่ได้รับ (การคาดการณ์ คาดว่าจะได้รับ)	(๕)	
๕.๑๒ ผลที่คาดว่าจะได้รับ	ผลที่ได้รับเป็นสิ่งที่เกิดขึ้นได้จริงจากการดำเนินการตามโครงการพัฒนา ซึ่งสอดคล้อง กับวัตถุประสงค์ที่ตั้งไว้ การได้ผลหรือผลที่เกิดขึ้นจะต้องเท่ากับวัตถุประสงค์หรือมากกว่า วัตถุประสงค์ ซึ่งการเขียนวัตถุประสงค์ ควรคำนึงถึง (๑) มีความเป็นไปได้และ มีความเฉพาะเจาะจง ในการดำเนินงานตามโครงการ (๒) วัดและประเมินระดับผลของ ความสำเร็จได้ (๓) ระบุสิ่งที่ต้องการดำเนินงานอย่างชัดเจนและเฉพาะเจาะจงมากที่สุดและ สามารถปฏิบัติได้ (๔) เป็นเหตุเป็นผล สอดคล้องกับความเป็นจริง (๕) ส่งผลต่อการบ่งบอก เวลาได้	(๕)	
รวมคะแนน		๑๐๐	

## ๒.๒ สรุปสถานการณ์การพัฒนา

สถานการณ์การพัฒนาขององค์การบริหารส่วนตำบลลิพัง การดำเนินการของโครงการ/กิจกรรม ในแผนพัฒนาท้องถิ่น (พ.ศ. ๒๕๖๑-๒๕๖๕) น้อย เมื่อเทียบกับจำนวนโครงการ/กิจกรรมที่มีจำนวนมาก แต่ละ ปีงบประมาณจะมีการเพิ่มเติม เปลี่ยนแปลง โครงการ/กิจกรรมในแผนพัฒนาท้องถิ่น และมีการนำโครงการ/ กิจกรรมที่ได้เพิ่มเติม เปลี่ยนแปลงมาดำเนินการโดยใช้เงินสะสม เงินทุนสำรองสะสม และดำเนินการไม่ครบ ตามจำนวนที่ได้เพิ่มเติม เนื่องจากไม่ได้คำนึงถึงงบประมาณไว้ก่อนการเพิ่มเติมโครงการ ส่วนงบประมาณ เงินอุดหนุนทั่วไปที่องค์การบริหารส่วนตำบลลิพังได้รับมานั้นเป็นไปตามงบประมาณที่ภาครัฐจัดสรร ตามหนังสือ สั่งการ ตามวัตถุประสงค์ เป็นรายการไป ส่วนเงินรายได้ที่ อบต. จัดเก็บเองนั้น ได้จำนวนน้อยไม่เพียงพอสำหรับการนำงบประมาณดังกล่าวมาดำเนินการโครงการพัฒนาที่มีงบประมาณจำนวนมาก ทั้งนี้ในภาพรวมการดำเนิน โครงการทุกโครงการถือได้ว่ามีประโยชน์และตอบสนองความต้องการของประชาชนในพื้นที่ตำบลลิพังเป็นสำคัญ

**๒.๓ การประเมินผลการนำแผนพัฒนาไปปฏิบัติในเชิงปริมาณ**

ยุทธศาสตร์	จำนวนโครงการ		
	จำนวนโครงการที่ปรากฏอยู่ในแผน	จำนวนโครงการที่ได้ปฏิบัติ	คิดเป็นร้อยละ
๑. ยุทธศาสตร์การพัฒนาด้านโครงสร้างพื้นฐาน	๑๒๖	๓๓	๒๖.๔
๒. ยุทธศาสตร์การพัฒนาด้านเศรษฐกิจและการท่องเที่ยว	๒๕	๐	๐.๐๐
๓. ยุทธศาสตร์การพัฒนาด้านการศึกษา ศาสนา ศิลปวัฒนธรรม	๗๒	๑๒	๑๖.๖๗
๔. ยุทธศาสตร์การพัฒนาด้านสิ่งแวดล้อมและการจัดการทรัพยากรธรรมชาติ	๑๔	๒	๑.๗๙
๕. ยุทธศาสตร์การพัฒนาด้านการส่งเสริมคุณภาพชีวิตและสังคม	๔๑	๓	๗.๓๒
๖. ยุทธศาสตร์การพัฒนาด้านการเมือง การบริหาร	๓๕	๑๔	๔๐.๐๐
<b>รวม</b>	<b>๓๑๒</b>	<b>๖๔</b>	<b>๒๐.๕๑</b>

**๒.๔ การประเมินผลการนำแผนพัฒนาไปปฏิบัติในเชิงคุณภาพ**

การดำเนินโครงการขององค์การบริหารส่วนตำบลลิพัง ถือว่ามีความครอบคลุม และทั่วถึงประชาชนทุกเพศ ทุกวัย แต่ยังไม่เพียงพอกับประชาชนทั่วทั้งตำบล แต่สำหรับโครงการที่ได้ดำเนินการในปีงบประมาณ ๒๕๖๔ ถือว่าประชาชนมีความพึงพอใจอยู่ในระดับพอใจ พอใจมากซึ่งดูได้จากแบบสอบถามความพึงพอใจ

**๒.๕ แผนงานและยุทธศาสตร์การพัฒนา**

**ยุทธศาสตร์ ที่ ๑ การพัฒนาด้านโครงสร้างพื้นฐาน**

- ๑.๑ แผนงานอุตสาหกรรมและการโยธา
- ๑.๒ แผนงานเคหะและชุมชน

**ยุทธศาสตร์ ที่ ๒ การพัฒนาด้านเศรษฐกิจและการท่องเที่ยว**

- ๒.๑ แผนงานอุตสาหกรรมและการโยธา
- ๒.๒ แผนงานการเกษตร
- ๒.๓ แผนงานสร้างความเข้มแข็งของชุมชน
- ๒.๔ แผนงานการพาณิชย์

**ยุทธศาสตร์ ที่ ๓ การพัฒนาด้านการศึกษา ศาสนา ศิลปวัฒนธรรม**

- ๓.๑ แผนงานอุตสาหกรรมและการโยธา
- ๓.๒ แผนงานการศึกษา
- ๓.๓ แผนงานสาธารณสุข
- ๓.๔ แผนงานการศาสนาวัฒนธรรม และนันทนาการ

**ยุทธศาสตร์ ที่ ๔ การพัฒนาด้านสิ่งแวดล้อมและการจัดการทรัพยากรธรรมชาติ**

- ๔.๑ แผนงานอุตสาหกรรมและการโยธา
- ๔.๒ แผนงานการเกษตร
- ๔.๓ แผนงานเคหะและชุมชน
- ๔.๔ แผนงานสร้างความเข้มแข็งของชุมชน

**ยุทธศาสตร์ ที่ ๕ การพัฒนาด้านคุณภาพชีวิตและสังคม**

- ๕.๑ แผนงานอุตสาหกรรมและการโยธา
- ๕.๒ แผนงานรักษาความสงบภายใน
- ๕.๓ แผนงานสาธารณสุข
- ๕.๔ แผนงานสังคมสงเคราะห์
- ๕.๖ แผนงานสร้างความเข้มแข็งของชุมชน
- ๕.๖ แผนงานงบกลาง

**ยุทธศาสตร์ ที่ ๖ การพัฒนาด้านการเมือง การบริหาร**

- ๖.๑ แผนงานอุตสาหกรรมและการโยธา
- ๖.๒ แผนงานบริหารงานทั่วไป

**๓. การวิเคราะห์เชิงปริมาณ**

องค์การบริหารส่วนตำบลลิพัง ได้มีการวิเคราะห์เชิงปริมาณในการติดตามและประเมินผลแผนพัฒนาท้องถิ่น ประจำปีงบประมาณ พ.ศ. ๒๕๖๔

- ๓.๑ ข้อมูลทั่วไปของผู้ตอบแบบสอบถาม/สัมภาษณ์ ประชาชนในตำบลลิพัง
- ๓.๒ ความพึงพอใจต่อการดำเนินงาน .....
- ๓.๓ แผนการดำเนินงาน องค์การบริหารส่วนตำบลลิพังนำโครงการ/กิจกรรมในแผนดำเนินงาน

ประจำปีงบประมาณ พ.ศ. ๒๕๖๔ มาติดตามและประเมินผลแผนพัฒนาท้องถิ่น ประจำปีงบประมาณ พ.ศ. ๒๕๖๔

**๔. การวิเคราะห์เชิงคุณภาพ**

- ๔.๑ ข้อมูลทั่วไปของผู้ตอบแบบสอบถาม/สัมภาษณ์
- ๔.๒ ความพึงพอใจต่อการดำเนินงาน
- ๔.๓ แผนการดำเนินงาน องค์การบริหารส่วนตำบลลิพังนำโครงการ/กิจกรรมในแผนดำเนินงาน

ประจำปีงบประมาณ พ.ศ. ๒๕๖๔ มาติดตามและประเมินผลแผนพัฒนาท้องถิ่น ประจำปีงบประมาณ พ.ศ. ๒๕๖๔

**๕. สรุปผลการวิเคราะห์การติดตามและประเมินผลแผนพัฒนาท้องถิ่น ประจำปีงบประมาณ พ.ศ. ๒๕๖๔ ขององค์การบริหารส่วนตำบลลิพัง**

สรุป

- จำนวนโครงการที่ปรากฏอยู่ในแผนพัฒนาท้องถิ่น ปี ๒๕๖๔  
จำนวน ๓๑๒ โครงการ
- จำนวนโครงการที่ได้ปฏิบัติ จำนวน ๖๔ โครงการ
- คิดเป็นร้อยละ ๒๐.๕๑ เปอร์เซ็นต์

\*\*\*\*\*

## ส่วนที่ ๔ สรุปผล ข้อสังเกตและข้อเสนอแนะ

### ๑. สรุปผลการพัฒนาองค์การบริหารส่วนตำบลลิพังในภาพรวม

#### ๑.๑ ความสำเร็จการพัฒนาตามยุทธศาสตร์

สำหรับยุทธศาสตร์การพัฒนา มีทั้งหมด ๖ ยุทธศาสตร์ ดำเนินการได้ครบทั้ง ๖ ยุทธศาสตร์

- จำนวนยุทธศาสตร์ จำนวน ๖ ยุทธศาสตร์
- จำนวนโครงการที่ได้ปฏิบัติ จำนวน ๖๓ โครงการ  
(ครอบคลุม ทั้ง ๖ ยุทธศาสตร์)

#### ๑.๒ การวัดผลในเชิงปริมาณและเชิงคุณภาพ

##### เชิงปริมาณ

- จำนวนโครงการที่ปรากฏอยู่ในแผนพัฒนาท้องถิ่น ปี ๒๕๖๔ จำนวน ๓๑๒ โครงการ
- จำนวนโครงการที่ได้ปฏิบัติ จำนวน ๖๓ โครงการ
  - คิดเป็นร้อยละ ๒๐.๑๙ เปอร์เซนต์

##### เชิงคุณภาพ

การดำเนินโครงการขององค์การบริหารส่วนตำบลลิพัง ถือว่ามีความครอบคลุม และทั่วถึงประชาชนทุกเพศทุกวัย เฉพาะกลุ่ม แต่ยังไม่ทั่วถึงประชาชนทุกคนทั้งตำบล แต่สำหรับโครงการที่ได้ดำเนินการ ในปีงบประมาณ พ.ศ. ๒๕๖๔ ถือว่าประชาชนมีความพึงพอใจอยู่ในระดับที่ดี

#### ๑.๓ ความสำเร็จการพัฒนาตามเป้าหมาย

ยุทธศาสตร์	จำนวนโครงการ		
	จำนวนโครงการที่ปรากฏอยู่ในแผน	จำนวนโครงการที่ได้ปฏิบัติ	คิดเป็นร้อยละ
๑. ยุทธศาสตร์การพัฒนาด้านโครงสร้างพื้นฐาน	๑๒๕	๓๘	๓๐.๔๐
๒. ยุทธศาสตร์การพัฒนาด้านการส่งเสริมคุณภาพชีวิต	๒๕	๑	๔.๐๐
๓. ยุทธศาสตร์การพัฒนาด้านการศึกษา ศาสนา ประเพณี วัฒนธรรม การปกป้องและเชิดชูสถาบันหลักของชาติและ ผู้ทำคุณประโยชน์	๗๒	๑๙	๒๖.๓๙
๔. ยุทธศาสตร์การพัฒนาด้านการจัดการ ทรัพยากรธรรมชาติและสิ่งแวดล้อม	๑๔	๓	๗.๑๔
๕. ยุทธศาสตร์การพัฒนาด้านการท่องเที่ยวและกีฬา	๔๑	๑๘	๔๓.๙๐
๖. ยุทธศาสตร์การพัฒนาด้านบริหารจัดการบ้านเมืองที่ดี	๓๕	๒๑	๖๐.๐๐
<b>รวม</b>	<b>๓๑๒</b>	<b>๑๐๐</b>	<b>๓๒.๐๕</b>

**๑.๔ ความสำเร็จการพัฒนาตามโครงการพัฒนาท้องถิ่น**

ยุทธศาสตร์	จำนวนโครงการ		
	จำนวนโครงการที่ปรากฏอยู่ในแผน	จำนวนโครงการที่ได้ปฏิบัติ	คิดเป็นร้อยละ
๑. ยุทธศาสตร์การพัฒนาด้านโครงสร้างพื้นฐาน	๑๒๕	๓๓	๒๖.๔๐
๒. ยุทธศาสตร์การพัฒนาด้านการส่งเสริมคุณภาพชีวิต	๒๕	๐	๐.๐๐
๓. ยุทธศาสตร์การพัฒนาด้านการศึกษา ศาสนา ประเพณี วัฒนธรรม การปกป้องและเชิดชูสถาบันหลักของชาติและ ผู้ทำคุณประโยชน์	๗๒	๑๒	๑๖.๖๗
๔. ยุทธศาสตร์การพัฒนาด้านการจัดการ ทรัพยากรธรรมชาติและสิ่งแวดล้อม	๑๔	๑	๗.๑๔
๕. ยุทธศาสตร์การพัฒนาด้านการท่องเที่ยวและกีฬา	๔๑	๓	๗.๓๒
๖. ยุทธศาสตร์การพัฒนาด้านบริหารจัดการบ้านเมืองที่ดี	๓๕	๑๔	๔๐.๐๐
<b>รวม</b>	<b>๓๑๒</b>	<b>๖๓</b>	<b>๒๐.๑๙</b>

**๑.๕ ผลสำเร็จที่วัดได้**

องค์การบริหารส่วนตำบลลิพัง จึงให้รายละเอียดผลสำเร็จที่วัดได้จากค่าของความสำเร็จ การพัฒนาตามเป้าหมายและความสำเร็จการพัฒนาตามโครงการพัฒนาท้องถิ่น มาเปรียบเทียบกัน สามารถอธิบาย ได้ ดังนี้

จำนวนโครงการพัฒนาท้องถิ่นตามเป้าหมาย ประจำปี ๒๕๖๔ ขององค์การบริหารส่วนตำบลลิพัง

- จำนวนโครงการที่ปรากฏอยู่ในแผนพัฒนาท้องถิ่น จำนวน ๓๑๒ โครงการ
- จำนวนโครงการที่ต้องการปฏิบัติตามแผนดำเนินงาน จำนวน ๑๐๐ โครงการ และโครงการซึ่งจ่ายจากเงินสะสมทดรองจ่าย
- คิดเป็นร้อยละ ๓๒.๐๕ เปอร์เซ็นต์

จำนวนโครงการพัฒนาท้องถิ่นตามโครงการพัฒนา ประจำปี ๒๕๖๔ ขององค์การบริหารส่วนตำบลลิพัง

- จำนวนโครงการที่ปรากฏอยู่ในแผนพัฒนาท้องถิ่น จำนวน ๓๑๒ โครงการ
- จำนวนโครงการที่ได้ปฏิบัติจริง จำนวน ๖๓ โครงการ และโครงการซึ่งจ่ายจากเงินสะสมทดรองจ่าย
- คิดเป็นร้อยละ ๒๐.๑๙ เปอร์เซ็นต์

สรุปได้ว่า จากโครงการที่ต้องการปฏิบัติตามแผนดำเนินงาน และโครงการซึ่งจ่ายจากเงินสะสมทดรองจ่าย จำนวน ๑๐๐ โครงการ ปฏิบัติจริง จำนวน ๖๓ โครงการ ทั้งนี้คิดรวมโครงการที่ไม่ใช้งบประมาณ คิดเป็นร้อยละ ๖๓.๐๐ เปอร์เซ็นต์ ของจำนวนโครงการในปีงบประมาณ ๒๕๖๔ และนอกจากนี้ยังมีโครงการที่ยังไม่สามารถ ดำเนินการ จำนวน ๓๗ โครงการ คิดเป็นร้อยละ ๓๗.๐๐ เปอร์เซ็นต์

## ๒. ข้อเสนอแนะในการจัดทำแผนพัฒนาท้องถิ่นในอนาคต

### ๒.๑ ผลกระทบนำไปสู่ออนาคต

งบประมาณในการพัฒนาไม่เพียงพอต่อความต้องการ

### ๒.๒ ข้อสังเกต

การมีส่วนร่วมของประชาชนตำบลลิพังทุกหมู่บ้านในการพัฒนาท้องถิ่นยังมีน้อย

งบประมาณในการพัฒนาไม่เพียงพอต่อความต้องการ

### ๒.๓ ผลจากการพัฒนา

ในส่วนขององค์การบริหารส่วนตำบลลิพัง หากได้รับการจัดสรรงบประมาณที่เพียงพอ และการดำเนินโครงการสอดคล้องตามแผนพัฒนาท้องถิ่น (พ.ศ. ๒๕๖๑-๒๕๖๕) สอดคล้องตามข้อบัญญัติงบประมาณรายจ่าย ประจำปีงบประมาณ รวมไปถึงแผนดำเนินงาน ประจำปีงบประมาณ ประชาชนในตำบลลิพังทุกคน ทุกเพศ ทุกวัย มีความพึงพอใจในการดำเนินโครงการของผู้บริหาร ซึ่งได้บริหารงานเป็นไปตามนโยบาย สอดคล้องกับนโยบายส่วนกลาง ทุกหมู่บ้านในตำบลลิพังได้รับการพัฒนาครอบคลุมทุกด้าน ก่อให้หมู่บ้านเข้มแข็งและยั่งยืน ระดับปานกลาง

### ๒.๔ ผลสรุปภาพรวม

สำหรับการดำเนินการโครงการขององค์การบริหารส่วนตำบลลิพัง สอดคล้องตามยุทธศาสตร์องค์การปกครองส่วนท้องถิ่น ปฏิบัติโครงการซึ่งบรรจุในแผนพัฒนาท้องถิ่น (พ.ศ. ๒๕๖๑-๒๕๖๕) ข้อบัญญัติงบประมาณรายจ่าย ประจำปีงบประมาณ พ.ศ. ๒๕๖๔ แผนดำเนินงาน ประจำปีงบประมาณ พ.ศ. ๒๕๖๔ และมีงบประมาณรองรับที่เพียงพอ ครอบคลุมทุกยุทธศาสตร์ เกิดประโยชน์สำหรับประชาชนในตำบลลิพัง



ภาคผนวก

ผลการดำเนินงานตามงบประมาณที่ได้รับและการเบิกจ่ายงบประมาณ  
ประจำปีงบประมาณ พ.ศ. ๒๕๖๔

- จ่ายจาก ➤ เงินรายได้
- เงินอุดหนุนทั่วไป
  - เงินสะสมตรงจ่าย
  - เงินกองทุนสำรองจ่าย

รายงานผลการปฏิบัติงาน ประจำปี พ.ศ. ๒๕๖๔  
องค์การบริหารส่วนตำบลลิพัง อำเภอปะเหลียน จังหวัดตรัง  
ณ วันที่ ๓๐ เดือน กันยายน พ.ศ. ๒๕๖๔

๑. ยุทธศาสตร์การพัฒนาด้านโครงสร้างพื้นฐาน

๑.๑ แผนงานเคหะและชุมชน

ลำดับ ที่	โครงการ/กิจกรรม	งบประมาณ จัดสรร	งบประมาณ ที่เบิกจ่ายปี ๖๔	ที่มาของ งบประมาณ
๑	โครงการก่อสร้างถนนคอนกรีตเสริมเหล็ก สายเขาน้ำเต้า หมู่ที่ ๕ บ้านท่าเขา (กองช่าง)	๒๖๓,๐๐๐	๒๖๑,๐๐๐	เงินรายได้ และเงินอุดหนุนทั่วไป
๒	โครงการก่อสร้างถนนคอนกรีตเสริมเหล็ก สายควนดินแดง-นากรม หมู่ที่ ๔ บ้านคลองแร่ (กองช่าง)	๕๑๑,๐๒๗	๕๐๕,๐๐๐	เงินรายได้ และเงินอุดหนุนทั่วไป
๓	โครงการก่อสร้างถนนคอนกรีตเสริมเหล็ก สายถนนแยกนาพัง-ห้วยนาพัง หมู่ที่ ๓ บ้านท่าคลอง (กองช่าง)	๔๐๓,๕๗๑	๔๐๒,๐๐๐	เงินรายได้ และเงินอุดหนุนทั่วไป
๔	โครงการก่อสร้างถนนคอนกรีตเสริมเหล็ก สายทอนตัน หมู่ที่ ๖ บ้านหินจอก (กองช่าง)	๕๙๕,๔๔๑	๕๙๓,๐๐๐	เงินรายได้ และเงินอุดหนุนทั่วไป
๕	โครงการก่อสร้างถนนคอนกรีตเสริมเหล็ก สายบ้านกลาง หมู่ที่ ๑ บ้านลิพัง (กองช่าง)	๓๐๕,๗๐๐	๓๐๑,๐๐๐	เงินรายได้ และเงินอุดหนุนทั่วไป
๖	โครงการก่อสร้างถนนคอนกรีตเสริมเหล็ก สายบ้านนายบุญ หมู่ที่ ๒ บ้านทุ่งป่าหนั้น (กองช่าง)	๒๖๓,๖๘๑	๒๖๒,๐๐๐	เงินรายได้ และเงินอุดหนุนทั่วไป
๗	โครงการก่อสร้างถนนคอนกรีตเสริมเหล็ก สายลำชัน หมู่ที่ ๕ บ้านท่าเขา (กองช่าง)	๓๔๖,๒๒๓	๓๔๕,๐๐๐	เงินรายได้ และเงินอุดหนุนทั่วไป
๘	โครงการก่อสร้างถนนคอนกรีตเสริมเหล็ก สายวังช้าง หมู่ที่ ๗ บ้านทางสาย (กองช่าง)	๒๖๓,๖๘๑	๒๖๒,๐๐๐	เงินรายได้ และเงินอุดหนุนทั่วไป
๙	โครงการก่อสร้างถนนคอนกรีตเสริมเหล็ก สายหน้าดิง-คลองวังกล้วย หมู่ที่ ๓ บ้านท่าคลอง (เชื่อมต่ออำเภอทุ่งหว้า) (กองช่าง)	๒๘๑,๐๗๘	๒๗๘,๐๐๐	เงินรายได้ และเงินอุดหนุนทั่วไป
๑๐	โครงการขยายเขตไฟฟ้าสาธารณะ หมู่ที่ ๑-๗ (กองช่าง)	๒๖๓,๗๐๐	๒๖๒,๐๐๐	เงินรายได้ และเงินอุดหนุนทั่วไป
๑๑	โครงการต่อเติมถนนคอนกรีตเสริมเหล็ก สายหน้าโรงเรียนบ้านลิพัง หมู่ที่ ๗ บ้านทางสาย (กองช่าง)	๒,๖๘๐,๐๐๐	๒๖๗,๐๐๐	เงินรายได้ และเงินอุดหนุนทั่วไป

๑.๑ แผนงานเคหะและชุมชน (ต่อ)

ลำดับ ที่	โครงการ/กิจกรรม	งบประมาณ จัดสรร	งบประมาณ ที่เบิกจ่ายปี ๖๔	ที่มาของ งบประมาณ
๑๒	โครงการต่อเติมถนนคอนกรีตเสริมเหล็ก สายบ้านนายพัฒน์ หมู่ที่ ๒ บ้านทุ่งป่าหนั้น (กองช่าง)	๒๖๓,๖๘๑	๒๖๐,๐๐๐	เงินรายได้ และเงินอุดหนุนทั่วไป
๑๓	โครงการต่อเติมถนนคอนกรีตเสริมเหล็ก สายไร่ใหญ่-ทุ่งหน้าถ้ำ หมู่ที่ ๑ บ้านลิพัง (กองช่าง)	๒๖๘,๙๐๐	๒๖๗,๐๐๐	เงินรายได้ และเงินอุดหนุนทั่วไป
รวม ๑๓ โครงการ		๖,๔๔๐,๗๘๓	๔,๑๖๕,๐๐๐.๐๐	

๒.๓ แผนงานสังคมสงเคราะห์

ลำดับ ที่	โครงการ/กิจกรรม	งบประมาณ จัดสรร	งบประมาณ ที่เบิกจ่ายปี ๖๔	ที่มาของ งบประมาณ
	-	-	-	
	รวม	-		

๒. ยุทธศาสตร์การพัฒนาด้านเศรษฐกิจและการท่องเที่ยว

๒.๑ แผนงานสร้างความเข้มแข็งของชุมชน

ลำดับ ที่	โครงการ/กิจกรรม	งบประมาณ จัดสรร	งบประมาณ ที่เบิกจ่ายปี ๒๕	ที่มาของ งบประมาณ
๑	โครงการอุดหนุนสตรีตำบลลิพัง	๓๐,๐๐๐	-	เงินรายได้
	ตามโครงการเข้าร่วมงานวันสตรีสากล			และเงินอุดหนุนทั่วไป
	และงานเฉลิมพระชนมพรรษสมเด็จพระนางเจ้า			
	พระบรมราชินีนาถ พระบรมราชชนนีพันปีหลวง			
	(สำนักปลัด)			
	รวม ๑ โครงการ	๓๐,๐๐๐	-	

๓. ยุทธศาสตร์การพัฒนาด้านการศึกษา ศาสนา ศิลปวัฒนธรรม

๓.๑ แผนงานการศึกษา

ลำดับ ที่	โครงการ/กิจกรรม	งบประมาณ จัดสรร	งบประมาณ ที่เบิกจ่ายปี ๖๔	ที่มาของ งบประมาณ
๑	โครงการจัดงานวันเด็กแห่งชาติ (กองการศึกษา)	๒๕๐,๐๐๐	-	เงินรายได้ และเงินอุดหนุนทั่วไป
๒	โครงการสนับสนุนค่าใช้จ่ายการบริหารสถานศึกษา (ค่าอาหารกลางวัน) (เงินอุดหนุนสำหรับอาหารกลางวัน) (กองการศึกษา)	๖๐๒,๗๐๐	๔๗๕,๖๔๐	เงินรายได้ และเงินอุดหนุนทั่วไป
๓	โครงการสนับสนุนค่าใช้จ่ายการบริหารสถานศึกษา (ค่าจัดการเรียนการสอน) (เงินอุดหนุนสำหรับสนับสนุนค่าจัดการเรียนการสอน) (กองการศึกษา)	๖๐๒,๗๐๐	๑๓๖,๐๐๐	เงินรายได้ และเงินอุดหนุนทั่วไป
๔	โครงการสนับสนุนค่าใช้จ่ายการบริหารสถานศึกษา (ค่าหนังสือเรียน ค่าอุปกรณ์การเรียน ค่าเครื่องแบบ และค่ากิจกรรมพัฒนาผู้เรียน) (กองการศึกษา)	๑๒๒,๐๔๐	๔๙,๗๒๐	เงินรายได้ และเงินอุดหนุนทั่วไป
๕	โครงการพัฒนาครูผู้ดูแลเด็กของศูนย์พัฒนาเด็กเล็ก (กองการศึกษา)	๑๒,๐๐๐	-	เงินรายได้ และเงินอุดหนุนทั่วไป
๖	ค่าอาหารเสริม (นม) (กองการศึกษา)	๙๘๖,๘๕๐	๘๗๒,๙๑๒.๙๔	เงินรายได้ และเงินอุดหนุนทั่วไป
๗	อุดหนุน ร.ร. ตชด. บ้านหินจอก ตามโครงการพัฒนาบุคลากรและศักยภาพ การเรียนรู้เด็กปฐมวัย (กองการศึกษา)	๒๐,๐๐๐	๒๐,๐๐๐	เงินรายได้ และเงินอุดหนุนทั่วไป
๘	อุดหนุนโรงเรียนบ้านเขาติง ตามโครงการสอนศาสนาอิสลาม (กองการศึกษา)	๑๐,๐๐๐	๑๐,๐๐๐	เงินรายได้ และเงินอุดหนุนทั่วไป
๙	อุดหนุนโรงเรียนบ้านเขาติง (เดิม ๔๗๒,๐๐๐.-บาท) ตามโครงการอาหารกลางวันเด็กนักเรียน (กองการศึกษา) (โอนเพิ่ม ๑๘,๐๐๐.-บาท)	๔๙๐,๐๐๐	๔๙๐,๐๐๐	เงินรายได้ และเงินอุดหนุนทั่วไป
๑๐	อุดหนุนโรงเรียนบ้านทุ่งป่าหนั่น ตามโครงการพัฒนาศักยภาพเด็กนักเรียน (กองการศึกษา)	๔๐,๐๐๐	๔๐,๐๐๐	เงินรายได้ และเงินอุดหนุนทั่วไป
๑๑	อุดหนุนโรงเรียนบ้านทุ่งป่าหนั่น ตามโครงการอาหารกลางวันเด็กนักเรียน (สำนักปลัด)	๓๖๔,๐๐๐	๓๖๒,๐๐๐	เงินรายได้ และเงินอุดหนุนทั่วไป

๓.๒ แผนงานการศึกษา

ลำดับ ที่	โครงการ/กิจกรรม	งบประมาณ จัดสรร	งบประมาณ ที่เบิกจ่ายปี ๖๔	ที่มาของ งบประมาณ
๑๒	อุดหนุนโรงเรียนบ้านลิพัง ตามโครงการจัดการเรียนการสอนศาสนาอิสลาม ศึกษาในโรงเรียน (สำนักปลัด)	๒๐,๐๐๐	๒๐,๐๐๐	เงินรายได้ และเงินอุดหนุนทั่วไป
๑๓	อุดหนุนโรงเรียนบ้านลิพัง ตามโครงการอาหารกลางวันเด็กนักเรียน (สำนักปลัด)	๗๓๒,๐๐๐	๗๐๖,๐๐๐	เงินรายได้ และเงินอุดหนุนทั่วไป
รวม ๑๓ โครงการ		๘,๒๕๒,๒๙๐	๒,๓๐๙,๓๖๐	

๓.๓ แผนงานการเกษตร

ลำดับ ที่	โครงการ/กิจกรรม	งบประมาณ จัดสรร	งบประมาณ ที่เบิกจ่ายปี ๖๔	ที่มาของ งบประมาณ
๑	อุดหนุนโรงเรียน ตชด. บ้านหินจอก ตามโครงการตามแนวพระราชดำริโครงการเกษตร เพื่ออาหารกลางวัน (กองการศึกษา)	๔๘,๐๐๐	๔๘,๐๐๐	เงินรายได้ และเงินอุดหนุนทั่วไป
รวม ๑ โครงการ		๔๘,๐๐๐	๔๘,๐๐๐	

๓.๔ แผนงานการศาสนา วัฒนธรรม และนันทนาการ

ลำดับ ที่	โครงการ/กิจกรรม	งบประมาณ จัดสรร	งบประมาณ ที่เบิกจ่ายปี ๖๔	ที่มาของ งบประมาณ
๑	โครงการวันฮารีรายอ (กองการศึกษา)	๑๐,๐๐๐	-	เงินรายได้ และเงินอุดหนุนทั่วไป
๒	โครงการจัดงานประเพณีลอยกระทง (กองการศึกษา)	๖๐,๐๐๐	-	เงินรายได้ และเงินอุดหนุนทั่วไป
๓	โครงการอบรมคุณธรรมและจริยธรรม ทางด้านศาสนาอิสลาม (กองการศึกษา)	๓๐,๐๐๐	-	เงินรายได้ และเงินอุดหนุนทั่วไป
๔	โครงการประเพณีสละสลิดในเดือนรอมฎอน ของศาสนาอิสลาม (กองการศึกษา)	๔๐,๐๐๐	-	เงินรายได้ และเงินอุดหนุนทั่วไป
๕	โครงการส่งเสริมศาสนา อนุรักษ์ วัฒนธรรม ประเพณีท้องถิ่น	๑๐,๐๐๐	-	เงินรายได้ และเงินอุดหนุนทั่วไป
รวม ๕ โครงการ		๑๕๐,๐๐๐	-	

๔. ยุทธศาสตร์การพัฒนาด้านสิ่งแวดล้อมและการจัดการทรัพยากรธรรมชาติ

๔.๑ แผนงานสร้างความเข้มแข็งของชุมชน

ลำดับ ที่	โครงการ/กิจกรรม	งบประมาณ จัดสรร	งบประมาณ ที่เบิกจ่ายปี ๖๔	ที่มาของ งบประมาณ
๑	โครงการฟื้นฟู พัฒนาลำน้ำ คูคลอง เพื่อสิ่งแวดล้อมและคุณภาพชีวิต (สำนักปลัด)	๓๐,๐๐๐	-	เงินรายได้ และเงินอุดหนุนทั่วไป
รวม ๑ โครงการ		๓๐,๐๐๐	-	

๔.๒ แผนงานการเกษตร

ลำดับ ที่	โครงการ/กิจกรรม	งบประมาณ จัดสรร	งบประมาณ ที่เบิกจ่ายปี ๖๔	ที่มาของ งบประมาณ
๑	โครงการส่งเสริมการอนุรักษ์ทรัพยากรธรรมชาติ และสิ่งแวดล้อม (สำนักปลัด)	๓๐,๐๐๐	ดำเนินการ ไม่เบิกจ่าย	เงินรายได้ และเงินอุดหนุนทั่วไป
๒	โครงการอนุรักษ์พันธุกรรมพืชอันเนื่องมาจาก พระราชดำริ สมเด็จพระกนิษฐาธิราชเจ้า กรมสมเด็จพระเทพรัตนราชสุดาฯ สยามบรมราชกุมารี (สำนักปลัด)	๒๐,๐๐๐	-	เงินรายได้ และเงินอุดหนุนทั่วไป
รวม ๒ โครงการ		๕๐,๐๐๐	-	

๕. ยุทธศาสตร์การพัฒนาคุณภาพชีวิตและสังคม

๕.๑ แผนงานศาสนาวัฒนธรรมและนันทนาการ

ลำดับ ที่	โครงการ/กิจกรรม	งบประมาณ จัดสรร	งบประมาณ ที่เบิกจ่ายปี ๖๔	ที่มาของ งบประมาณ
๑	โครงการแข่งขันกีฬา อบต.ลิพัง ด้านยาเสพติด (สำนักปลัด)	๒๕๐,๐๐๐	-	เงินรายได้ และเงินอุดหนุนทั่วไป
๒	โครงการส่งทีมนักกีฬาเข้าร่วมการแข่งขัน กับหน่วยงานอื่นๆ (สำนักปลัด)	๒๐,๐๐๐	-	เงินรายได้ และเงินอุดหนุนทั่วไป
รวม ๒ โครงการ		๒๗๐,๐๐๐	-	

๕.๒ แผนงานงบบกลาง

ลำดับ ที่	โครงการ/กิจกรรม	งบประมาณ จัดสรร	งบประมาณ ที่เบิกจ่ายปี ๖๔	ที่มาของ งบประมาณ
๑	เบี้ยยังชีพผู้สูงอายุ (สำนักปลัด)	๖,๑๖๐,๘๐๐	๕,๙๘๐,๕๐๐	เงินรายได้ และเงินอุดหนุนทั่วไป
๒	เบี้ยยังชีพคนพิการ (สำนักปลัด)	๑,๘๙๑,๒๐๐	๑,๖๗๔,๖๐๐	เงินรายได้ และเงินอุดหนุนทั่วไป
๓	เบี้ยยังชีพผู้ป่วยเอดส์ (สำนักปลัด)	๑๒๐,๐๐๐	๑๐๖,๕๐๐	เงินรายได้ และเงินอุดหนุนทั่วไป
รวม ๓ โครงการ		๘,๑๗๒,๐๐๐	๗,๗๖๑,๖๐๐	

๕.๓ แผนงานสาธารณสุข

ลำดับ ที่	โครงการ/กิจกรรม	งบประมาณ จัดสรร	งบประมาณ ที่เบิกจ่ายปี ๖๔	ที่มาของ งบประมาณ
๑	โครงการสำรวจข้อมูลจำนวนสัตว์ และขึ้นทะเบียน ตามโครงการสัตว์ปลอดโรค คนปลอดภัย จากโรคพิษสุนัขบ้า ตามพระปณิธานศาสตราจารย์ พลเอกหญิง พลเรือเอกหญิง พลอากาศเอกหญิง สมเด็จพระเจ้านางเธอ เจ้าฟ้าจุฬาภรณวลัยลักษณ์ เอกอัครราชกุมารี กรมพระศรีสวางควัฒน วรชัตติยราชนารี (สำนักปลัด)	๒๐,๐๐๐	-	เงินรายได้ และเงินอุดหนุนทั่วไป
๒	โครงการเฝ้าระวังและควบคุมโรคไข้เลือดออก และโรคติดต่อโดยยุง (สำนักปลัด)	๕๐,๐๐๐	-	เงินรายได้ และเงินอุดหนุนทั่วไป
๓	โครงการป้องกันและควบคุมโรคพิษสุนัขบ้า และคุมกำเนิดสัตว์ตามโครงการสัตว์ปลอดโรค คนปลอดภัยจากโรคพิษสุนัขบ้า ตามพระปณิธาน ศาสตราจารย์ พลเอกหญิง พลเรือเอกหญิง พลอากาศเอกหญิง สมเด็จพระเจ้านางเธอ เจ้าฟ้าจุฬาภรณวลัยลักษณ์ เอกอัครราชกุมารี กรมพระศรีสวางควัฒน วรชัตติยราชนารี (สำนักปลัด)	๘๐,๐๐๐	-	เงินรายได้ และเงินอุดหนุนทั่วไป
๔	อุดหนุนสำหรับการดำเนินงานตามแนวทาง โครงการพระราชดำริด้านสาธารณสุข ม. ๑-๗ (สำนักปลัด)	๑๔๐,๐๐๐	-	เงินรายได้ และเงินอุดหนุนทั่วไป
รวม ๔ โครงการ		๒๙๐,๐๐๐	-	

๕.๔ แผนงานสังคมสงเคราะห์

ลำดับ ที่	โครงการ/กิจกรรม	งบประมาณ จัดสรร	งบประมาณ ที่เบิกจ่ายปี ๖๔	ที่มาของ งบประมาณ
๑	โครงการฝึกอบรมและพัฒนาเครือข่าย การจัดสวัสดิการสังคมสำหรับผู้ด้อยโอกาส ตำบลลิพัง (สำนักปลัด)	๕๐,๐๐๐	-	เงินรายได้ และเงินอุดหนุนทั่วไป
๒	โครงการพัฒนาแกนนำเด็กและเยาวชน ตำบลลิพัง (สำนักปลัด)	๕๐,๐๐๐	-	เงินรายได้ และเงินอุดหนุนทั่วไป
๓	โครงการส่งเสริมกิจกรรมผู้สูงอายุตำบลลิพัง (สำนักปลัด)	๒๓๐,๐๐๐	-	เงินรายได้ และเงินอุดหนุนทั่วไป
รวม ๓ โครงการ		๓๓๐,๐๐๐	-	

๕.๕ แผนงานสร้างความเข้มแข็งของชุมชน

ลำดับ ที่	โครงการ/กิจกรรม	งบประมาณ จัดสรร	งบประมาณ ที่เบิกจ่ายปี ๖๔	ที่มาของ งบประมาณ
๑	โครงการสายใจ สายสัมพันธ์ วันครอบครัว (สำนักปลัด)	๔๐,๐๐๐	-	เงินรายได้ และเงินอุดหนุนทั่วไป
๒	โครงการการพัฒนาศักยภาพสตรีตำบลลิพัง (สำนักปลัด)	๓๐,๐๐๐	-	เงินรายได้ และเงินอุดหนุนทั่วไป
๓	โครงการป้องกันและแก้ไขปัญหาเสพติด (สำนักปลัด)	๒๐,๐๐๐	-	เงินรายได้ และเงินอุดหนุนทั่วไป
รวม ๓ โครงการ		๙๐,๐๐๐	-	

๖. ยุทธศาสตร์การพัฒนาด้านการเมืองการบริหาร

๖.๑ แผนงานสร้างความเข้มแข็งของชุมชน

ลำดับ ที่	โครงการ/กิจกรรม	งบประมาณ จัดสรร	งบประมาณ ที่เบิกจ่ายปี ๖๔	ที่มาของ งบประมาณ
๑	โครงการจัดประชุมประชาคมหมู่บ้าน/ตำบล (สำนักปลัด)	๒๐,๐๐๐	-	เงินรายได้ และเงินอุดหนุนทั่วไป
รวม ๑ โครงการ		๒๐,๐๐๐	-	

๖.๒ แผนงานรักษาความสงบภายใน

ลำดับ ที่	โครงการ/กิจกรรม	งบประมาณ จัดสรร	งบประมาณ ที่เบิกจ่ายปี ๖๔	ที่มาของ งบประมาณ
๑	โครงการป้องกันและลดอุบัติเหตุทางถนน ในช่วงเทศกาลสำคัญ (สำนักปลัด)	๑๐,๐๐๐	๓,๙๓๒	เงินรายได้ และเงินอุดหนุนทั่วไป
๒	โครงการการฝึกอบรมชุดปฏิบัติการจิตอาสา ภัยพิบัติประจำองค์การบริหารส่วนตำบลลิพัง (สำนักปลัด)	๑๘๐,๐๐๐	๑๒๑,๙๙๙.๖๐	เงินรายได้ และเงินอุดหนุนทั่วไป
๓	ค่าใช้จ่ายในการป้องกันและบรรเทาสาธารณภัย (สำนักปลัด)	๒๐,๐๐๐	-	เงินรายได้ และเงินอุดหนุนทั่วไป
รวม ๓ โครงการ		๒๑๐,๐๐๐	๑๒๕,๙๓๑.๖๐	

๖.๓ แผนงานบริหารงานทั่วไป

ลำดับ ที่	โครงการ/กิจกรรม	งบประมาณ จัดสรร	งบประมาณ ที่เบิกจ่ายปี ๖๔	ที่มาของ งบประมาณ
๑	โครงการจัดการเลือกตั้ง (สำนักปลัด)	๕๐๐,๐๐๐	-	เงินรายได้ และเงินอุดหนุนทั่วไป
๒	โครงการจัดทำแผนที่ภาษี (สำนักปลัด)	๕๐,๐๐๐	-	เงินรายได้ และเงินอุดหนุนทั่วไป
๓	โครงการอบรมคุณธรรม จริยธรรม พนักงานส่วนตำบลและพนักงานจ้าง ตำบลลิพัง (สำนักปลัด)	๖,๐๐๐	-	เงินรายได้ และเงินอุดหนุนทั่วไป
๔	โครงการอบรมเพื่อเผยแพร่ความรู้เกี่ยวกับประโยชน์ ทับซ้อนแก่เจ้าหน้าที่ของรัฐ (สำนักปลัด)	๖,๐๐๐	-	เงินรายได้ และเงินอุดหนุนทั่วไป
รวม ๔ โครงการ		๕๖๒,๐๐๐	-	

๖.๔ แผนงานงบกลาง

ลำดับ ที่	โครงการ/กิจกรรม	งบประมาณ จัดสรร	งบประมาณ ที่เบิกจ่ายปี ๖๓	ที่มาของ งบประมาณ
๑	สำรองจ่าย (สำนักปลัด)	๙๐๐,๐๐๐	๕๙๕,๗๙๒	เงินรายได้ และเงินอุดหนุนทั่วไป
รวม ๑ โครงการ		๙๐๐,๐๐๐	๕๙๕,๗๙๒	

๗. ครุภัณฑ์ (สำนักปลัด/กองคลัง/กองช่าง)

๗.๑ แผนงานบริหารงานทั่วไป

ลำดับ ที่	โครงการ/กิจกรรม	งบประมาณ จัดสรร	งบประมาณ ที่เบิกจ่ายปี ๖๕	ที่มาของ งบประมาณ
<b>๗.๑.๑ ครุภัณฑ์สำนักงาน</b>				
๑	เก้าอี้สำนักงาน มีเท้าแขน (กองคลัง)	๑๔,๐๐๐	๑๔,๐๐๐	เงินรายได้ และเงินอุดหนุนทั่วไป
๒	เก้าอี้เด็กปฐมวัย (กองการศึกษา)	๔๙,๔๐๐	๔๙,๔๐๐	เงินรายได้ และเงินอุดหนุนทั่วไป
๓	ตู้เหล็กแบบ ๒ บาน (กองการศึกษา)	๒๒,๐๐๐	๒๒,๐๐๐	เงินรายได้ และเงินอุดหนุนทั่วไป
๔	โต๊ะอนุบาลแบบถอดขา (กองการศึกษา)	๑๖,๘๐๐	๑๖,๘๐๐	เงินรายได้ และเงินอุดหนุนทั่วไป
๕	พัดลมโครจรติดผนัง ๓ ใบพัด ขนาด ๑๖ นิ้ว (กองการศึกษา)	๒๓,๐๐๐	๒๓,๐๐๐	เงินรายได้ และเงินอุดหนุนทั่วไป
รวม ๕ โครงการ		๑๒๕,๒๐๐	๑๒๕,๒๐๐	
<b>๗.๑.๒ ครุภัณฑ์คอมพิวเตอร์</b>				
๑	เครื่องคอมพิวเตอร์สำหรับงานประมวลผล (สำนักปลัด)	๒๒,๐๐๐	๒๑,๘๕๐	เงินรายได้ และเงินอุดหนุนทั่วไป
๒	เครื่องคอมพิวเตอร์สำหรับงานประมวลผล แบบที่ ๒ (จอแสดงผลขนาดไม่น้อยกว่า ๑๙ นิ้ว) (กองคลัง)	๓๐,๐๐๐	๒๙,๘๐๐	เงินรายได้ และเงินอุดหนุนทั่วไป
๓	เครื่องคอมพิวเตอร์เน็ตบุ๊ก สำหรับงานประมวลผล (กองคลัง)	๒๒,๐๐๐	๒๑,๘๕๐	เงินรายได้ และเงินอุดหนุนทั่วไป
รวม ๓ โครงการ		๗๔,๐๐๐	๗๓,๕๐๐	
<b>๗.๑.๓ ครุภัณฑ์สำรวจ</b>				
๑	กล้องวัดมุม แบบอิเล็กทรอนิกส์ ชนิดอ่านค่ามุม ชนิดอ่านค่ามุมได้ละเอียด ๕ ฟลิปดา (ระบบอัตโนมัติ) (กองช่าง)	๑๑๐,๐๐๐	๑๑๐,๐๐๐	เงินรายได้ และเงินอุดหนุนทั่วไป
รวม ๑ โครงการ		๑๑๐,๐๐๐	๑๑๐,๐๐๐	
<b>๗.๑.๔ ครุภัณฑ์โฆษณาและเผยแพร่</b>				
๑	เครื่องมัลติมีเดีย โปรเจคเตอร์ ระดับ XGA ขนาด ๒,๕๐๐ ANSI Lumens (สำนักปลัด)	๒๗๗,๐๐๐	๒๖๕,๐๐๐	เงินรายได้ และเงินอุดหนุนทั่วไป
รวม ๑ โครงการ		๒๗๗,๐๐๐	๒๖๕,๐๐๐	
<b>๗.๑.๕ ครุภัณฑ์อื่น</b>				
๑	แผงไฟจราจรแบบใช้แบตเตอรี่ (สำนักปลัด)	๔๔,๐๐๐	๓๒,๐๐๐	เงินรายได้ และเงินอุดหนุนทั่วไป
๒	เลื่อยยนต์ (สำนักปลัด)	๖๕,๐๐๐	-	เงินรายได้ และเงินอุดหนุนทั่วไป
รวม ๒ โครงการ		๑๐๙,๐๐๐	๓๒,๐๐๐	

รายงานผลการปฏิบัติงาน ประจำปี พ.ศ. ๒๕๖๔  
องค์การบริหารส่วนตำบลลิพัง อำเภอปะเหลียน จังหวัดตรัง  
ณ วันที่ ๓๐ เดือน กันยายน พ.ศ. ๒๕๖๔

๑. ยุทธศาสตร์การพัฒนาด้านโครงสร้างพื้นฐาน

๑.๑ แผนงานอุตสาหกรรมและการโยธา

ลำดับ ที่	โครงการ/กิจกรรม	งบประมาณ จัดสรร	งบประมาณ ที่เบิกจ่ายปี ๖๔	ที่มาของ งบประมาณ
๑	โครงการก่อสร้างห้องน้ำประชาชน/ผู้พิการ/ ผู้มาติดต่อราชการ ศูนย์พัฒนาเด็กเล็ก หมู่ที่ ๒ (กองช่าง)	๒๓๕,๐๐๐	๒๓๔,๐๐๐	เงินสะสม ปีงบประมาณ ๒๕๖๔
๒	โครงการก่อสร้างถนนคอนกรีตเสริมเหล็ก สายนาใต้ หมู่ที่ ๑ ต.ลิพัง (กองช่าง)	๔๙๕,๕๔๑	๔๙๔,๐๐๐	เงินสะสม ปีงบประมาณ ๒๕๖๔
๓	โครงการก่อสร้างถนนคอนกรีตเสริมเหล็ก สายซอยบ้านตาชู หมู่ที่ ๒ บ้านทุ่งปาหนัน (กองช่าง)	๔๙๙,๙๐๐	๔๙๗,๐๐๐	เงินสะสม ปีงบประมาณ ๒๕๖๔
๔	โครงการก่อสร้างถนนคอนกรีตเสริมเหล็ก สายซอยบ้านเก่า หมู่ที่ ๗ บ้านลิพัง (กองช่าง)	๒๕๔,๐๐๐	๒๕๓,๐๐๐	เงินสะสม ปีงบประมาณ ๒๕๖๔
๕	โครงการก่อสร้างถนนคอนกรีตเสริมเหล็ก สายป่าพะยอม - หินจอก หมู่ที่ ๑ (กองช่าง)	๔๙๗,๐๐๐	๔๙๖,๐๐๐	เงินสะสม ปีงบประมาณ ๒๕๖๔
๖	โครงการก่อสร้างสร้างฝั้วจากรลาดยาง พาราแอสฟัลท์ติดคอนกรีต สายต้นกอ-สี่แยกใน หมู่ที่ ๓ - หมู่ที่ ๑ (กองช่าง)	๔๙๘,๘๖๗	๔๕๐,๐๐๐	เงินสะสม ปีงบประมาณ ๒๕๖๔
๗	โครงการขุดระบายน้ำถนนสายป่าไม้ - กองขยะ หมู่ที่ ๔ บ้านคลองแร่ (กองช่าง)	๑๘๓,๐๐๐	๑๘๒,๐๐๐	เงินสะสม ปีงบประมาณ ๒๕๖๔
๘	โครงการก่อสร้างถนนคอนกรีตเสริมเหล็ก สายทอนร็อก หมู่ที่ ๗ บ้านทางสาย (กองช่าง)	๓๐๕,๐๐๐	๓๐๔,๐๐๐	เงินสะสม ปีงบประมาณ ๒๕๖๔
๙	โครงการก่อสร้างถนนคอนกรีตเสริมเหล็ก สายลำชัน หมู่ที่ ๕ บ้านท่าเขา (กองช่าง)	๔๙๓,๓๔๘	๔๙๒,๐๐๐	เงินสะสม ปีงบประมาณ ๒๕๖๔
๑๐	โครงการปรับปรุงถนนลูกรังหรือหินผุ สายท่าคลองปากคลอง หมู่ที่ ๓ บ้านท่าคลอง (กองช่าง)	๓๗๘,๓๔๘	๓๗๗,๐๐๐	เงินสะสม ปีงบประมาณ ๒๕๖๔
๑๑	โครงการก่อสร้างถนนคอนกรีตเสริมเหล็ก สายทอนดิน หมู่ที่ ๖ บ้านหินจอก (กองช่าง)	๓๓๐,๐๐๐	๓๒๙,๐๐๐	เงินสะสม ปีงบประมาณ ๒๕๖๔

๑. ยุทธศาสตร์การพัฒนาด้านโครงสร้างพื้นฐาน

๑.๑ แผนงานอุตสาหกรรมและการโยธา -ต่อ-

ลำดับ ที่	โครงการ/กิจกรรม	งบประมาณ จัดสรร	งบประมาณ ที่เบิกจ่ายปี ๖๔	ที่มาของ งบประมาณ
๑๒	โครงการวางท่อคอนกรีตเสริมเหล็กชนิดเหลี่ยม สำเร็จรูป ถนนสายบ้านนายแถม หมู่ที่ ๖ (กองช่าง)	๔๖๔,๙๐๐	๔๖๔,๐๐๐	เงินสะสม ปีงบประมาณ ๒๕๖๔
๑๓	โครงการวางท่อคอนกรีตเสริมเหล็กชนิดเหลี่ยม สำเร็จรูป ถนนสายเขาน้ำเต้า บ้านนายดำ หมู่ที่ ๕ (กองช่าง)	๔๖๔,๙๐๐	๔๖๔,๐๐๐	เงินสะสม ปีงบประมาณ ๒๕๖๔
๑๔	โครงการก่อสร้างถนนคอนกรีตเสริมเหล็ก สายควนดินแดง - นากม หมู่ที่ ๔ (กองช่าง)	๒๕๔,๐๐๐	๒๕๔,๐๐๐	เงินสะสม ปีงบประมาณ ๒๕๖๔
รวม ๑๔ โครงการ		๕,๓๕๓,๘๐๔	๕,๒๙๐,๐๐๐	

รายงานผลการปฏิบัติงาน ประจำปี พ.ศ. ๒๕๖๔  
องค์การบริหารส่วนตำบลลิพัง อำเภอปะเหลียน จังหวัดตรัง  
ณ วันที่ ๓๐ เดือน กันยายน พ.ศ. ๒๕๖๔

๑. ยุทธศาสตร์การพัฒนาด้านโครงสร้างพื้นฐาน

๑.๑ แผนงานอุตสาหกรรมและการโยธา

ลำดับ ที่	โครงการ/กิจกรรม	งบประมาณ จัดสรร	งบประมาณ ที่เบิกจ่ายปี ๖๔	ที่มาของ งบประมาณ
๑	โครงการก่อสร้างถนนคอนกรีตเสริมเหล็กสายนาใต้ หมู่ที่ ๑ บ้านลิพัง (กองช่าง)	๔๙๔,๔๖๒	๔๙๓,๐๐๐ ก่อนนี้ผูกพัน	เงินทุนสำรองเงินสะสม
๒	โครงการต่อเติมถนนคอนกรีตเสริมเหล็ก สายบ้านนายพัฒน์ หมู่ที่ ๒ บ้านทุ่งปาหนัน (กองช่าง)	๔๒๒,๖๒๔	๔๒๐,๐๐๐ ก่อนนี้ผูกพัน	เงินทุนสำรองเงินสะสม
๓	โครงการก่อสร้างถนนคอนกรีตเสริมเหล็ก สายทอนตัน หมู่ที่ ๖ บ้านหินจอก (กองช่าง)	๔๙๔,๓๘๗	๔๙๓,๐๐๐ ก่อนนี้ผูกพัน	เงินทุนสำรองเงินสะสม
๔	โครงการก่อสร้างถนนภายในศูนย์เกษตรพอเพียง ตำบลลิพัง หมู่ที่ ๒ ตำบลลิพัง (กองช่าง)	๔๙๑,๙๔๑	๔๙๐,๐๐๐ ก่อนนี้ผูกพัน	เงินทุนสำรองเงินสะสม
๕	โครงการปรับปรุงอาคารศูนย์พัฒนาเด็กเล็ก หมู่ที่ ๒ บ้านทุ่งปาหนัน (กองช่าง)	๑๒๑,๖๐๐	๑๒๑,๐๐๐ ก่อนนี้ผูกพัน	เงินทุนสำรองเงินสะสม
๖	โครงการปรับปรุงและต่อเติมประปาหมู่บ้าน หมู่ที่ ๔ บ้านคลองแร่ (กองช่าง)	๒๐๗,๗๐๐	๒๐๖,๐๐๐ ก่อนนี้ผูกพัน	เงินทุนสำรองเงินสะสม
<b>รวม ๖ โครงการ</b>		<b>๒,๒๓๒,๗๑๔</b>	<b>๒,๒๒๓,๐๐๐</b>	

รายงานผลการปฏิบัติงาน ประจำปี พ.ศ. ๒๕๖๔  
องค์การบริหารส่วนตำบลลิพัง อำเภอปะเหลียน จังหวัดตรัง  
ณ วันที่ ๓๐ เดือน กันยายน พ.ศ. ๒๕๖๔

เงินอุดหนุนจากหน่วยงานอื่น

ลำดับ ที่	โครงการ/กิจกรรม	งบประมาณ จัดสรร	งบประมาณ ที่เบิกจ่ายปี ๖๔	ที่มาของ งบประมาณ
๑	โครงการส่งเสริมการมีส่วนร่วมของชุมชน ในการคัดแยกขยะที่ต้นทาง ชุดที่ ๓	๔๐๐,๐๐๐	๓๘,๖๙๕.๐๐	กองทุนสิ่งแวดล้อม
๒	โครงการส่งเสริมกิจกรรมสภาเด็กและเยาวชน อาสาทำความดีเพื่อสังคม	๘,๐๐๐	๘,๐๐๐.๐๐	บ้านพักเด็ก จังหวัดตรัง
๓	โครงการเยาวชนรักสุขภาพ รักสิ่งแวดล้อม	๔,๗๕๐	๔,๗๕๐.๐๐	บ้านพักเด็ก จังหวัดตรัง
๔	โครงการประชุมคณะกรรมการบริหารสภาเด็กและเยาวชน ตำบลลิพัง ครั้งที่ ๑/๖๔	๗๕๐	๗๕๐.๐๐	บ้านพักเด็ก จังหวัดตรัง
๕	โครงการประชุมสามัญประจำปีของสภาเด็ก และเยาวชนตำบลลิพัง ประจำปี ๒๕๖๔	๑,๕๐๐	๑,๕๐๐.๐๐	บ้านพักเด็ก จังหวัดตรัง
๖	จัดซื้อชุดอุปกรณ์สำหรับห้องเรียน โครงการเงินอุดหนุนเฉพาะกิจ ครูภัณฑ์การศึกษา พัฒนาคุณภาพการศึกษาด้วยเทคโนโลยีสารสนเทศ DLTV	๓๐,๗๐๐	๓๐,๗๐๐.๐๐	กระทรวงมหาดไทย เงินอุดหนุนเฉพาะกิจ
รวม ๖ โครงการ		๔๐๐,๐๐๐	๘๔,๓๙๕.๐๐	